



ТОЛЬЯТТИНСКАЯ ГОРОДСКАЯ ДУМА

РЕШЕНИЕ

Самарская область, Тольятти

12.05.99г. № 520

Об **Основных** показателях
социально-экономического развития
г. Тольятти за 1998 год

Заслушав информацию мэра города г-на Жилкина С.Ф. об Основных показателях социально-экономического развития г.Тольятти за 1998 год, представленных в соответствии с Уставом г.Тольятти и решением городской Думы № 417 от 2.12.98г., городская Дума

решила:

1. Принять к сведению Основные показатели социально-экономического развития г.Тольятти за 1998 год (Приложение № 1).
2. Поручить рабочей группе по доработке Устава г.Тольятти (г-н Кубарков А.Н.) рассмотреть предложения аналитического управления по структуре и порядку представления в городскую Думу ежегодного доклада мэра города.
3. Отметить невыполнение мэром города решения городской Думы № 347 от 15.07.98г. о представлении в ежегодном докладе о социально-экономическом положении города раздела о защите населения и территорий от ЧС природного и техногенного характера.
4. Мэру города (г-н Жилкин С.Ф.) представить в городскую Думу информацию о защите населения и территорий г.Тольятти от чрезвычайных ситуаций природного и техногенного характера в 1998 году. Срок - 01.07.99г.
5. Контроль за выполнением решения возложить на контрольную комиссию (г-н Поплавский В.Н).

Мэр города

С.Ф. Жилкин

Председатель Думы

А.Н. Дроботов

Приложение № 1
к решению городской Думы
№ 520 от 12.05.99г.

ОСНОВНЫЕ ПОКАЗАТЕЛИ СОЦИАЛЬНО-ЭКОНОМИЧЕСКОГО РАЗВИТИЯ

города ТОЛЬЯТТИ ЗА 1998 год

1. Социально-экономическое положение г. Тольятти за 1998 г.	
Экономическая ситуация	4
Институциональные преобразования	5
2. Материальное производство	
2.1. Промышленность	6
2.2. Капитальное строительство	11
2.3. Транспорт	16
2.4. Связь	18
2.5. Энергоснабжение	20
3. Потребительский рынок	
3.1. Производство потребительских товаров	21
3.2. Торговля	22
3.3. Общественное питание	26
3.4. Платные услуги	26
3.5. Обеспечение прав потребителей	28
4. Социальное развитие	
4.1. Денежные доходы и расходы, жизненный уровень населения	28
4.2. Демографическая ситуация, занятость населения	30
4.3. Социальная поддержка населения	32
4.4. Семья, материнство и детство	34
4.5. здравоохранение	35
4.6. Образование	39
4.7. Молодежная политика	43
4.8. Культура и искусство	44
4.9. Физкультура и спорт	47
4.10. Жилищно-коммунальное хозяйство	48
4.11. Охрана окружающей среды	54
4.12. Правопорядок	56
5. Финансы	59
5.1. Государственные финансы	60
5.2. Финансы предприятий	61
5.3. Внебюджетные фонды	64

Отчет подготовлен при участии отраслевых управлений, комитетов и отделов мэрии города, а также городского управления статистики по оперативным данным. Данные за 1996 год представлены в деноминированных рублях.

СОЦИАЛЬНО-ЭКОНОМИЧЕСКОЕ ПОЛОЖЕНИЕ г.ТОЛЬЯТТИ ЗА 1998 ГОД ЭКОНОМИЧЕСКАЯ СИТУАЦИЯ

1998 год оказался более сложным и напряженным в экономическом отношении по сравнению с 1996 и 1997 годами, которые характеризовались тенденцией к макроэкономической стабилизации.

Основным дестабилизирующим фактором, повлиявшим на ухудшение социально-экономической ситуации в городе, был финансовый кризис.

За 1998 год в целом по городу произошло снижение объемов промышленного производства по сравнению с соответствующим периодом прошлого года на 18.2%, что составило 29,4 млрд. рублей.

Наибольший спад объемов промышленного производства произошел на предприятиях отрасли легкой промышленности (снижение на 19.4%), химической и нефтехимической промышленности (снижение на 17.5%).

Предприятиями отрасли машиностроения и металлообработки снижен объем промышленного производства на 19.2%, на АО «АвтоВАЗ» произошло снижение выпуска промышленной продукции на 19.7% в натуральных показателях.

Достигнутая в 1997 году устойчивая тенденция снижения уровня инфляции сменилась в 1998 году резким ростом инфляции. С начала года уровень инфляции составил 183.2% (в 1997 году - 112.47%, в 1996 году - 122.4%).

За 1998 год индекс роста цен на продовольственные товары отечественного производства составил 2.2 раза, промышленные товары - 2.9 раза, на импортные товары от 2.5 до 4 раз.

В 1998 году объем продаж товаров через все каналы реализации составил 18.2 млрд. рублей. По сравнению с 1997 годом товарооборот в сопоставимых ценах сократился на 11.4%. По сравнению с 1996 годом снижение составило 0.7% (в сопоставимых ценах).

Средняя заработная плата за 1998 год составила 1833 рубля, на 1.01.99г - 2073 рубля.

Реальная заработная плата на конец 1998 года, скорректированная на индекс потребительских цен (183.2%), снизилась на 35% по сравнению с 1997 годом.

Финансовый кризис в экономике повлек за собой дальнейшее снижение инвестиционной активности в городе.

Объем капитальных вложений по сравнению с 1997 годом сократился на 5.7%.

На строительстве объектов социальной сферы и жилья произошло сокращение объемов капитальных вложений на 9.7%. Объемы капитальных вложений на строительстве объектов социально-культурной сферы, финансируемых из бюджета города, сократился на 22.4%.

Финансовое положение многих предприятий города, как и в предыдущие годы, остается сложным. Кредиторская задолженность в целом по городу на 1 января 1999 года составила 27.7 млрд. рублей, в том числе промышленных предприятий - 24.9 млрд. рублей.

Дебиторская задолженность по городу на 1 января 1999 года составила 23 млрд. рублей, в том числе промышленных предприятий 20.8 млрд. рублей.

Как и прежде, сохраняется тенденция задержки выплаты заработной платы на некоторых предприятиях города. В целом по отраслям народного хозяйства на 1 января 1999 года задолженность по заработной плате составила 95,6 млн. рублей, в том числе по промышленности - 41,6 млн. рублей (в том числе задолженность по заработной плате без подоходного налога и платежей в пенсионный фонд - 35,5 млн. рублей). По сравнению с 1997 годом сумма всей задолженности увеличилась на 22,3 млн. рублей, или 30,4%.

ИНСТИТУЦИОНАЛЬНЫЕ ПРЕОБРАЗОВАНИЯ

Ведущей задачей проводящихся в последние годы преобразований являлась трансформация системы хозяйствования, основанной на чрезмерно централизованной государственной собственности, в многоукладную смешанную экономику рыночного типа с соответствующими методами регулирования и управления.

С начала приватизации за 1992 - 1998 годы в городе приватизировано 402 предприятия федеральной, областной и муниципальной собственности.

Уровень приватизации в материальном производстве города составил: в промышленности - 91,5%, в строительстве - 96%, в автотранспорте - 40%.

В сфере рыночной торговли уровень приватизации составил 96%, общественного питания - 98%, бытового обслуживания - 93%.

В муниципальной собственности города на конец 1998 года находится 450 предприятий, учреждений и организаций.

Как и в предыдущие годы, преобладающим способом приватизации муниципальной собственности продолжала оставаться приватизация нежилых помещений арендуемыми их предприятиями, созданными в ходе приватизации.

В прошедшем году продано 27 нежилых помещений, отнесенных к муниципальной собственности.

Всего по городу за 1998 год получены денежные средства от продажи муниципального имущества и активов действующих предприятий на сумму 11,2 млн. рублей.

Продолжалась приватизация жилищного фонда города. С начала приватизации (1992 года) собственниками квартир в городе стали 88,4 тысячи семей.

Удельный вес приватизированных квартир в общем количестве квартир составил 44%.

По сравнению с 1996 и 1997 годами темп приватизации квартир составил 113% и 96% соответственно. За 1998 год приватизировано по городу 11,7 тыс. квартир.

Приватизация квартир за 1996-1998 годы

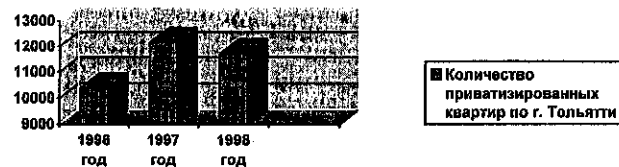

В последние годы в экономике намечился процесс реформирования предприятий, производство и управление которых было неэффективно.

За 1998 год представительством Федеральной службы по делам о несостоятельности и финансовому оздоровлению предприятий по г. Тольятти проанализировано финансово-экономическое состояние 249 предприятий города Тольятти, структуры их балансов, состояние платежеспособности, возможности

погашения задолженности в бюджет и внебюджетные фонды, состояние расчетов с финансовыми системами.

На основании решений арбитражного суда по Самарской области введено внешнее управление имуществом должника на 17 предприятиях, в том числе в 1998 году - на 9 предприятиях, таких как: ЗАО «МАФ», ЗАО «УМиСТ», АО «Росинка», ЗАО «Автозаводстрой», МП «Тепловые сети» Комсомольского района.

На 36 предприятиях открыто конкурсное производство, в том числе в 1998 году - на 21 предприятии. Это - АО «Швейная фабрика «Юность», АООТ «Тольяттинский сплавной рейд», ЗАО «Промстрой», ТОО «Мега-Лада», ЗАО «УМП» и других предприятиях и организациях.

Предприятие ЗАО «Ада плюс» признано несостоятельным (банкротом) и ликвидировано в рамках конкурсного производства.

Прекращена процедура несостоятельности (банкротства) в отношении АНО Редакции газеты «Площадь свободы» и МП «Водоканал».

Принято решение о возбуждении процедуры несостоятельности (банкротстве) предприятия АОЗТ «Фрок».

На заседаниях городской межведомственной балансовой комиссии было рассмотрено финансовое положение 144 предприятий, имеющих задолженность в бюджет и внебюджетные фонды. Предприятиями-должниками за 1998 год было погашено задолженности на сумму 267,7 млн. рублей, в том числе в консолидированный бюджет города - 70,9 млн. рублей, в областной бюджет - 61,7 млн. рублей, в федеральный бюджет - 39,5 млн. рублей, прочие внебюджетные фонды - 95,6 млн. рублей.

В городе сформирована многоукладная экономика.

На 1 января 1999 года в городе зарегистрировано 14979 предприятий, организаций и учреждений различных форм собственности. Это больше, чем за соответствующий период прошлого года на 11%. Из них:

государственные предприятия и учреждения - 139

муниципальные предприятия и учреждения - 450

акционерные предприятия открытого и закрытого типа - 1870

частные предприятия - 1833

товарищества и общества с ограниченной ответственностью - 8274

2. МАТЕРИАЛЬНОЕ ПРОИЗВОДСТВО

2.1. ПРОМЫШЛЕННОСТЬ

За период с 1996 по 1998 годы ситуация в промышленном производстве города складывалась неоднозначно. В 1996-1997 годах сохранялась относительная стабилизация, наблюдалось ежегодное увеличение физического объема производства на 6,1% и 11,2% соответственно.

Финансовый кризис, сложившийся в экономике России к концу 3 квартала 1998 года, не мог не отразиться на экономике города, в том числе и на ситуации в промышленном производстве. Несмотря на то, что в четвертом квартале промышленными предприятиями производилась продукция почти на уровне соответствующего периода прошлого года, это не изменило ситуацию в промышленности за год в целом.

Структура промышленного производства по основным отраслям за 1998 г.

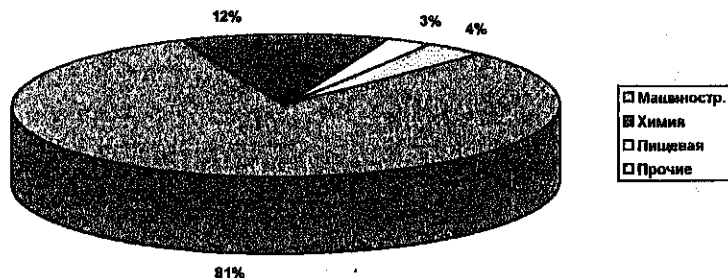

За 1998 год крупными и средними промышленными предприятиями города произведено промышленной продукции в действующих ценах на 29,4 млрд. рублей, что составило 53,6 % промышленного объема Самарской области. Индекс физического объема промышленного производства к уровню 1997 года составил 81,8 %, что на 18,2 % ниже уровня 1997 года и на 9 % ниже уровня 1996 года. Снижение промышленного объема производства в 1998 году по сравнению с предыдущими годами связано с уменьшением выпуска продукции в отрасли машиностроения и прежде всего на АО «АвтоВАЗ».

	1996 г.		1997 г.		1998 г.		1998 г. /1996 г.
	млн. руб.	темп роста (сниж.) к пред. году, %	млн. руб.	темп роста (сниж.) к пред. году, %	млн. руб.	темп роста (сниж.) к пред. году, %	
Объем продукции (работ, услуг) в действующих ценах соответствующих годов	26903	134,6	30343	112,8	29415	96,9	109,3
Объем продукции в сопоставимых ценах 1996 г (расчетно)	26903	106,1	29916	111,2	24471	81,8	91

МАШИНОСТРОЕНИЕ

За 1998 год предприятиями отрасли машиностроения произведено промышленной продукции в действующих ценах на 23,9 млрд. руб., что на 1,5 % ниже уровня 1997 года. Индекс физического объема в 1998 году по отрасли машиностроения составил 80,8 %, что на 19,2 % ниже уровня 1997 года и на 10,2 % ниже уровня 1996 года. 92,9% продукции машиностроения производит АО «АвтоВАЗ». Сокращение объемов производства на АО «АвтоВАЗ» связано с уменьшением реализации продукции предприятия. Снижение выпуска автомобилей проводится за счет уменьшения выпуска устаревших моделей, выпускаются только те модели, которые потребны рынку, при этом сохраняется выпуск автомобилей «ВАЗ-2110». В течение года произведено 594522 автомобилей, что на 19,7 % ниже уровня 1997 года. Снижены объемы выпуска продукции по сравнению с прошлым годом и на предприятиях, производящих детали и узлы к автомобилям: АО «АвтоВАЗагрегат» (на 9,6 %) и АО «ВАЗинтерсервис» (на 2,2%).

АО «Волгоцеммаш» за 1998 год произведено продукции на сумму 189,6 млн. рублей, что составило 130,7 % к объему производства 1997 г. В натуральном выражении выпуск стали жидкой составил 29049 тонн, что соответствует 113,7 % к выпуску 1997г. Выпуск чугуна - 3400 тонн, или 175 % к выпуску 1997 г. Предприятие сработало лучше, чем в 1997 году, однако уровень программы производства, позволяющий предприятию работать стабильно, достигнут не был.

Руководством АО «Волгоцеммаш» предпринимались активные усилия по выводу предприятия из кризисного состояния, в том числе: попытки возвращения утраченных рынков сбыта своей продукции (цементное оборудование, запасные части) в Юго-Восточной Азии и Египте, рассматривались вопросы организации новых производств (ферромарганца, мелких деталей для АО «АвтоВАЗ», техники для внесения удобрений в почву, освоение ремонта подвижного ж/д состава) и восстановления старых (производство сосудов под давлением). Третью часть всех заказов на поковки и запасные части к оборудованию составляли заказы западноевропейских стран (Франция, Германия, Болгария, Польша).

За 1998 год наблюдалось снижение объемов и на АО «Трансформатор», произведено продукции на сумму 114,3 млн. рублей, что составило 81,6 % к уровню производства 1997 г. В натуральном выражении выпуск трансформаторов составил 2838,4 тыс. кВА, что соответствует 87,6 % от выпуска 1997 г.

Однако, предприятие в целом работало стабильнее, чем в 1997 г. Успешная работа над заказом для Китая по крупногабаритным трансформаторам позволила сократить задолженность по заработной плате. Велись разработки по новым проектам, под которые уже есть заказы. Швейцарская компания «Фрибуржские Электрические Предприятия» заключила с ОАО «Трансформатор» предварительный контракт на сумму 1 миллион долларов на поставку трансформаторов в демократическую республику Конго. Выпуск запасных частей для трансформаторов вырос в 5 раз. Прошли испытания разработанные на предприятии переключатели, которые приходится покупать за валюту в Болгарии. В течение года были полностью загружены мощности гальванического участка, в 5 раз увеличен объем работ по ремонту трансформаторов. Задолженность по заработной плате сократилась на одну треть.

ХИМИЧЕСКАЯ ПРОМЫШЛЕННОСТЬ

На снижение объемов промышленного производства города в 1998 году повлияло и уменьшение выпуска продукции на предприятиях химической отрасли промышленности. За 1998 год химическими предприятиями города произведено промышленной продукции в действующих ценах на 3,6 млрд. руб., что на 0,3 % ниже уровня 1997 года. Вместе с тем в 1998 году наблюдалось снижение индекса физического объема по сравнению с предыдущими годами: по сравнению с 1997 годом снижение составило 17,5 %, по сравнению с 1996 годом индекс физического объема уменьшился на 3,8 %. Производство синтетического аммиака в 1998 году снизилось к уровню 1997 года на 15,6 %, производство минеральных удобрений сократилось на 15,9 %, производство синтетических каучуков уменьшилось на 18,3 %.

На АО «Куйбышевазот» в 1998 г. произведено продукции на сумму 1018,8 млн. рублей, что составило 114,6 % к уровню производства 1997 г. Аммиака произведено 470,1 тыс. тонн, или 104,5 % к объему производства 1997 г. Минеральных удобрений - 258,6 тыс. тонн, или 103,4 % к объему производства 1997 г. Выпуск капролактама составил 72830 тонн, или 82,8 % от выпуска 1997 г. Таким образом, уровень производства 1997 г. продукции в натуральном выражении достигнут не был. Снижение объемов производства составило 11 %.

Проводилась работа по переориентации рынка сбыта продукции. Достигнуто соглашение об увеличении объемов продаж капролактама в США. В г.Калининграде

организован пункт хранения и перевалки этого продукта и экспорта водным путем. Объемы перевозок продукции предприятия по воде (в основном на внешний рынок) возросли и составили 270 тыс. тонн, что позволило за период навигации сэкономить более 10 млн. рублей.

За выдающуюся инициативу и новые подходы в предпринимательстве Международный отборочный комитет присудил ОАО «Жуйбышевазот» приз «Платиновая Звезда» за качество в области «Химическое производство и экспорт». А Комитет журнала по туризму, бизнесу и коммерции отметил наградой «Большой Золотой приз» за лучший образец в промышленности и коммерции.

На АО «Тольяттиазот» за 1998 год произведено продукции на сумму 1265,7 млн. рублей, что составило 80 % от уровня производства прошлого года. Выпуск аммиака составил 1624,2 тыс. тонн. При этом, мощности работающих агрегатов аммиака были загружены на 77,8 %. Снижение объема производства по сравнению с 1997 г. составило 20%. Выпуск карбамида - 418,5 тыс. тонн. Снижение объема производства по сравнению с 1997г. составило 37 %. Мощности агрегатов карбамида были загружены на 67,6 %. Всего объем произведенной в 1998 г. продукции в натуральном выражении составил 76 % к уровню производства 1997 г.

Сложности в работе предприятия носили порой не только экономический характер. Продолжается не первый год давление Украины - поднятие ею цены за перекачку аммиака по аммиакопроводу и установление квот на его транспортировку; и быстро растущие цены на сырье, материалы, энергоресурсы, в том числе конфликтные взаимоотношения с газовиками (АО «Волгопрогаз» и «Межрегионгаз») из-за скидок за потребление газа. Наконец, это падение цен на продукцию предприятия на внешнем рынке, появление на нем новых западных производителей удобрений, отсутствие потребительского спроса на внутреннем плюс собственные недоработки, негативно сказавшиеся на развитии производства удобрений.

К положительным аспектам деятельности предприятия следует отнести активную политику по расширению внутреннего рынка сбыта минеральных удобрений и внедрение с этой целью Программы взаимовыгодного сотрудничества с местными сельхозпроизводителями («Тольяттиазот» выступил одним из учредителей новой коммерческой структуры «Самараагрохимпром»). В соответствии с Программой «Тольяттиазот» будет не только производить и поставлять, но и приобретать комплексные удобрения для сельского хозяйства области в комплексе с оказанием помощи по их использованию, в том числе и специальной техникой. Достигнуто соглашение с руководством Темрюкского района Кубанского края по проекту строительства на Таманском полуострове терминала по отгрузке жидкого аммиака на экспорт. Ведутся активные поиски зарубежных партнеров для получения кредитов под финансирование строительства. Нарастали мощности по производству экологически чистой смолы КФК (карбамидо - формальдегидная концентрация), которая имеет реальные перспективы занять лидирующее место на российском рынке деревообрабатывающей промышленности.

На АО «Фосфор» за 1998 год выработано продукции на сумму 233,8 млн. рублей, что соответствует 101 % к уровню производства 1997 г. Фосфора желтого произведено 5709 тонн, это составляет 95,2 % к объему производства 1997 г. СМС произведено 9359 тонн, или 95,5 % к объему производства прошлого года.

В течение 1998 г. на предприятии остро стояла проблема поставок сырья (фосфорной руды) из Казахстана для производства желтого фосфора. Его высокая цена, большие затраты на его транспортировку, электроэнергию и пар при наличии долгов АО «Самараэнерго» и железной дороге, отсутствие оборотных средств, - все это резко отразилось на ритмичности производства фосфора, сделало его нерентабельным, приводило к остановкам плавильных печей.

В августе месяце в ОАО «Фосфор» произошла смена арбитражного управляющего. Новое арбитражное управление с целью вывода АО «Фосфор» из финансово-экономического кризиса, создания рентабельного и платежеспособного предприятия, в своей деятельности взяло направление на формирование юридически, финансово и производственно-технически самостоятельных предприятий на основе существующих цехов. Структурные изменения не позволили избежать сокращения персонала предприятия (495 чел.). Решился вопрос обеспечения сырьем фосфорного производства (из Казахстана и с Волковского алюминийного з-да), и в октябре возобновлен выпуск желтого фосфора и другой продукции (триполифосфата, фосфорной кислоты, СМС, сернокислого алюминия). Начался рост объемов производства. Кроме того, предприятием в течение года освоен выпуск триполифосфата натрия на основе экстракционной кислоты, что значительно снизило себестоимость продукции; получена опытная партия качественно нового СМС - «Лотос - суперавтомат», моющая способность которого на несколько единиц выше, чем у «Лотоса-У»; начато производство пентасернистого фосфора, по свойствам не уступающего аналогам, вырабатываемым на предприятиях Англии и Германии.

На АО «Синтезкаучук» за 1998 год произведено продукции на сумму 1086,3 млн. рублей, что составило 127,7 % к уровню производства 1997г. Выпуск каучуков составил 89996 тонн. По сравнению с 1997 г. это составило 81,8 %.

Важным событием явилось завершение монтажа и пуск в эксплуатацию установки КТЛК-4 в цехе И-11, на которой было возобновлено производство светлого каучука СКИ-3, используемого в шинной промышленности, спрос на который в настоящее время повышен. Завершено строительство экспериментальной градирни и тепловозного депо. В Центральной заводской лаборатории впервые в нашей стране получены 300 кг. хлорбутилкаучука, отработка технологии которого началась еще в 1994 году. Интерес к этой марке каучука во всем мире очень велик. Его преимущества: хорошая вулканизация, что важно для потребителя, а также легкая смешиваемость с другими каучуками, что дает комплекс дополнительных положительных свойств.

ПРОМЫШЛЕННОСТЬ СТРОИТЕЛЬНЫХ МАТЕРИАЛОВ

На предприятиях промышленности строительных материалов за 1998 год наблюдалось снижение объемов выпуска продукции в целом по отрасли на 1,4 %. По сравнению с 1997 годом увеличились объемы на ЗАО Левобережном заводе ЖБИ (в 2,6 раза), ЗАО Заводе строительных материалов (на 40,8 %). Вместе с тем снизились объемы выпуска продукции на АОЗТ «ЗБСК» (на 29 %), Опытном заводе «СМИК» (на 24,2 %), Тольяттинском кирпичном заводе (на 0,1 %). За 1998 год по сравнению с прошлым годом в целом по отрасли увеличился выпуск конструкций и изделий сборных железобетонных на 1,2 %, стеновых материалов - на 0,3 %, строительного кирпича - на 1,9 %.

ЗАНЯТОСТЬ В ПРОМЫШЛЕННОСТИ

Сокращение объемов промышленного производства пока не повлекло за собой резкого уменьшения численности работающих. В целях сохранения трудового потенциала предприятий большинство из них переходят на сокращенный режим работы. В течение 1998 года наблюдалось сокращение рабочих смен на АО «АвтоВАЗ», АО «Трансформатор», что позволило сохранить потенциал работающих.

За 1998 год численность занятых в промышленности сократилась по сравнению с 1997 годом на 0,9 %, или на 1458 человек, составив 157,3 тыс. человек. Сложное финансовое положение предприятий, взаимные неплатежи не позволяют многим промышленным предприятиям выделить достаточно средств на профессиональную подготовку или переобучение специалистов.

Средняя заработная плата в промышленности за 1998 год составила 2207 руб., по сравнению с соответствующим периодом прошлого года она увеличилась на 15,1 %. В связи с инфляцией на некоторых предприятиях проводилась индексация заработной платы. По АО «АвтоВАЗ» тарифы и оклады работающих увеличились на 8,1 %, на АО «Синтезкаучук» была проиндексирована заработная плата на 200 рублей.

На 1.01.99 г. задолженность по выдаче заработной платы промышленных предприятий составила 41,6 млн. руб. в том числе АО «Трансформатор» - 17,1 млн. руб., АО «Фосфор» - 8,5 млн. руб., ЗАО «ВАЗинтерсервис-снаб» - 4,2 млн. руб., АО «Волгоцеммаш» - 3,4 млн. руб.

ФИНАНСОВОЕ СОСТОЯНИЕ ПРЕДПРИЯТИЙ ГОРОДА

За 1998 год промышленными предприятиями города в результате финансово-хозяйственной деятельности получена прибыль в размере 3847,4 млн. рублей. Вместе с тем 28 промышленных предприятий сработали с убытком, в их числе крупные промышленные предприятия: АО «Тольяттиазот» - убыток составил 20,3 млн. руб., АО «АвтоВАЗагрегат» - 77,1 млн. руб., АО «Фосфор» - 166,6 млн. руб., АО «Волгоцеммаш» - 12,1 млн. руб., АО «Трансформатор» - 1,8 млн. руб.

За отчетный период продолжалось превышение кредиторской задолженности над дебиторской. На 01.01.99 г. дебиторская задолженность на промышленных предприятиях города составляла 20,8 млрд. руб. По сравнению с 1997 годом дебиторская задолженность увеличилась на 9,6 млрд. руб., по сравнению с 1996 годом - на 11,9 млрд. руб.

Несмотря на некоторое увеличение платежеспособности потребителей кредиторская задолженность предприятий увеличилась по сравнению с 1997 годом на 5,2 млрд. руб. и составила по состоянию на 01.01.99 г. 24,9 млрд. руб. Задолженность промышленных предприятий по платежам в бюджеты всех уровней увеличилась по сравнению с 1997 годом на 1581,5 млн. руб. и составила на 01.01.99 г. 7584,2 млн. руб. Сумма недоимки по платежам в бюджеты всех уровней без штрафов и пеней, с учетом реструктуризации задолженности по АО «АвтоВАЗ» составила 6043,2 млн. рублей.

2.2. КАПИТАЛЬНОЕ СТРОИТЕЛЬСТВО

Структурные преобразования в экономике в 1996-1998 годах проходили в условиях низкой инвестиционной активности, тяжелого финансового положения в большинстве отраслей экономики.

Объем инвестиций в основной капитал за счет всех источников финансирования по предприятиям и организациям всех форм собственности в 1998 году уменьшился (в сопоставимых ценах) по сравнению с 1996 годом на 35,6 %. Это свидетельствует об усилении инвестиционного кризиса, который по-прежнему остается более глубоким, чем спад общих объемов производства.

Объем инвестиций в основной капитал за счет всех источников финансирования за 1998 год составил 2,6 млрд. рублей и уменьшился по сравнению с 1997 годом на 5,7% (в сопоставимых ценах).

ПРОИЗВОДСТВЕННОЕ СТРОИТЕЛЬСТВО

Уменьшение объемов инвестиционной деятельности в городе вызвано в основном сокращением производственного строительства.

Объем инвестиций производственного назначения в 1998 году по сравнению с 1996 годом уменьшился (в сопоставимых ценах) на 36,1 %.

(млн.руб.)

Инвестиции в основной капитал по объектам производственного назначения	1996 год	1997 год	Темп роста 1997г.к 1996г.	1998 год	Темп роста 1998г.к 1996г.	Темп роста 1998г.к 1997г.
В действующих ценах каждого года	2687,9	2063	76,7	2122,7	78,9	102,8
В сметных ценах 01.01.91г.	448,6	300,7	67	286,7	63,9	95,3

Строительство объектов производственного назначения в городе финансируется за счет собственных средств предприятий и коммерческих структур, направляемых большей частью на техническое обновление физически изношенного основного капитала.

За 1998 год на строительстве промышленных объектов освоено 2,1 млрд.руб., что (в сопоставимых ценах) на 4,7 % меньше, чем в 1997 году, и сдано в эксплуатацию 88 объектов.

В АО «АвтоВАЗ» сданы в эксплуатацию пусковой комплекс на выпуск 80 тыс штук автомобилей ВАЗ-2110, дожимная компрессорная станция азота, конторские помещения прессового производства, в ЗАО «Лада-Мононор» - цех деревообработки.

Также введены в эксплуатацию 6 административных корпусов, 8 производственных баз, 9 станций (автосалонов, комплексов по техническому обслуживанию автомобилей), 8 автозаправочных станций, трансформаторная подстанция в Промкомзоне, 7 складов, 3 торгово-остановочных павильона и ряд других объектов.

СТРОИТЕЛЬСТВО ОБЪЕКТОВ СОЦИАЛЬНОЙ СФЕРЫ

Общий объем инвестиций, направленных на финансирование строительства объектов социальной сферы, в 1998 году составил 110,5 млн. рублей, что на 40 % меньше по сравнению с 1997 годом.

На развитие социальной сферы из бюджетов всех уровней в 1998 году были направлены средства в сумме 70,7 млн. рублей.

Из них из бюджета города, с учетом резервного фонда, в отчетном периоде были выделены инвестиции в сумму 46,2 млн. руб., или 71,4% от утвержденных городской Думой лимитов капитальных вложений на развитие социальной сферы, что ниже уровня 1997 года на 35% в сопоставимых ценах.

Наибольшее снижение объемов финансирования строительства произошло по отраслям «Жокоммунальное строительство», «Транспорт» и «Энергообеспечение».

Утвержденными лимитами по указанным отраслям предусматривалось выделение средств из бюджета города в общем объеме около 32 млн. рублей, фактически было профинансировано 10,1 млн. рублей, или 32% к утвержденным лимитам.

В 1998 году из бюджета города по отрасли «Связь» осуществлялось финансирование строительства сети телефонизации частного сектора пос. Федоровка в сумме 80 тыс.руб. и продолжения работ по реализации «Программы телефонизации города» для обеспечения телефонными номерами льготной категории граждан в сумме 12 млн.руб.

Приоритетное финансирование в 1998 году получили отрасли «Образование», «Культура», «Здравоохранение», на развитие которых из бюджета города было направлено 32,3 млн. рублей, или 98% утвержденного на эти цели лимита.

Средства бюджета города продолжают оставаться основным источником финансирования строительства объектов социальной сферы: их удельный вес в общем объеме средств составил 65 %.

За счет средств бюджета города в 1998 году построены и введены в эксплуатацию пусковой комплекс общеобразовательной школы поз.42 на 1260 учащихся по ул. Льва Толстого в Центральном районе, второй пусковой комплекс детского сада п.29-ДС-1 на 110 дошкольных мест в кв.16 Автозаводского района, телефонизированы 82 жилых дома для жильцов пос. Федоровка Комсомольского района из числа принадлежащих к льготным категориям нуждающихся, смонтирована линия 10 кв от подстанции «Матюшкино» до пос. Поволжский, задействован по временной схеме участок автомагистрали по ул.70 лет Октября для организации движения общественного транспорта.

Объем финансирования капвложений за счет средств резервного фонда из общего объема средств городского бюджета составил 3,1 млн. рублей, которые были направлены на дополнительное финансирование строительства линии 10 кв. от п/с «Матюшкино» до п. Поволжский, автодрома в районе КВЦ ВАЗа, ремонтных работ в зданиях, предназначенных под размещение муниципальных служб, а также на обустройство территории, прилегающей к памятнику В.Н. Татищеву.

Из средств, поступивших в 1998 году от платы за землю, профинансированы работы на строительстве автомагистралей по ул.70 лет Октября и ул. 40 лет Победы, трассы автомобильных кольцевых гонок «Тольятти-ринг», пешеходного перехода через автомагистраль М-5, берегоукрепления набережной Комсомольского района и др. на общую сумму 2,5 млн. рублей в составе средств городского бюджета.

На финансирование строительства объектов социальной сферы, включенных в областную инвестиционную программу, из бюджета области в 1998 году поступили средства в сумме 10,65млн.рублей, что составило около 60 % к утвержденным лимитам, а к соответствующему показателю прошлого года – больше на 1,4%.

За счет выделенных средств были оплачены проектные работы по госпиталю для ветеранов войны и труда, закуплено оборудование для коррекционной спецшколы-интерната, профинансированы капвложения по школе-интернату для слабовидящих детей, по базовой школе пединститута, медицинскому колледжу и объектам природоохранного назначения.

Средства городского внебюджетного экологического фонда в общей сумме около 2 млн. руб. при запланированных 3,3 млн. рублей расходовались на финансирование работ по рекультивации городской свалки, на строительство завода по переработке твердых бытовых отходов, работ по расширению и реконструкции очистных сооружений биологической очистки сточных вод Центрального района.

Кроме того, за счет средств АО «АвтоВАЗтранс» на долевых началах было профинансировано строительство завода по переработке твердых бытовых отходов в сумме 3,1 млн. руб.

Предприятиями различных форм собственности в 1998. году направлялись инвестиции на строительство объектов торговли, общественного питания, деловых офисных помещений и других объектов социальной сферы.

За счет собственных средств предприятий и организаций в отчетном периоде введены в эксплуатацию: монументальный комплекс-памятник основателю города В.Н. Татищеву на набережной зоны отдыха Центрального района, 23 магазина общей торговой площадью 12 тыс. кв м., аптека на ул. Тополиной, радиотелебашня на Московском проспекте, 6 административных корпусов, 3 торгово-остановочных павильона и ряд других объектов.

В целях экономии бюджетных средств в 1998 году продолжалась работа по организации тендерных торгов. Всего за год их было организовано и проведено 8, из них на подрядные работы - 7 торгов (на телефонизацию пос. Федоровка, строительство II

очереди теплого коллектора и водопровода в кв. 21 Автозаводского района, пешеходного перехода через трассу М-5 в пос. Жигулевское Море, на расширение водозабора в поселке Прибрежный, инвентаризацию и цифрование земель), а также один конкурс на выполнение проектных работ по реконструкции фасада жилого дома № 82 по ул. Советской с надстройкой мансардных этажей.

В конкурсах приняли участие 28 организаций различных форм собственности, из них победителями признаны 10. С ними заключены договоры подряда на общую сумму 24,7 млн. руб с общей экономией от снижения сметной стоимости работ против стартовой цены в сумме 2,9 млн. руб., или 8,4%.

Кроме средств на развитие отраслей социальной сферы, за счет бюджета города было профинансировано приобретение спорткомплекса «Кристалл» на сумму 13,9 млн. рублей.

ЖИЛИЩНОЕ СТРОИТЕЛЬСТВО

На жилищное строительство в 1998 году по городу за счет всех источников финансирования было направлено 391,7 млн. руб капитальных вложений, что на 5,6 % больше, чем в 1997 году.

Ввод в эксплуатацию общей площади жилья в 1998 году составил 124,4 тыс. кв. м., что на 13% меньше, чем в 1997 году.

Ввод в эксплуатацию жилья
(тыс.кв.метров)

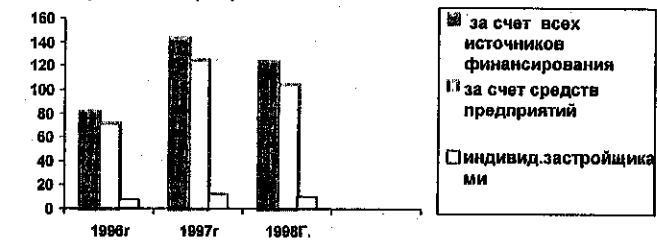

Основными инвесторами по строительству жилья в городе выступили крупные акционерные общества, такие как:

ФСК "Лада-Дом" - 54,4 тыс. кв.м.

ЗАО «Тольяттистройзаказчик» – 26,3 тыс.кв.м.

ФСК "Экос" - 11,8 тыс. кв.м.

ТОО "Сизгла" - 5, 1 тыс. кв.м.

АО "Фосфохим" - 4,1 тыс. кв.м. и др.

Из общего объема построенного жилья ими сдано в эксплуатацию 101,7 тыс. кв. метров.

В 1998 году в городе на 17% уменьшились объемы индивидуального жилищного строительства по сравнению с 1997 годом. В 1998 году построено 65 индивидуальных коттеджей общей площадью 10,14 тыс. кв. м.

Строительство индивидуального жилья велось в частном секторе Центрального района, Комсомольском районе - пос. "Поволжский" и микрорайоне "Жигулевское море".

Строительство жилья за счет средств бюджетов всех уровней в 1998 году осуществлялось на основе соответствующих целевых программ, на финансирование которых было направлено бюджетных средств в общем объеме 28,6 млн. рублей, или 58,8% к уровню 1997 года в сопоставимых ценах.

Из бюджета города в 1998 году на строительство жилья для работников бюджетной сферы было направлено 18,4 млн. руб., что на 5,6% меньше по сравнению с 1997 годом в сопоставимых ценах, при этом в общей структуре затрат городского бюджета на финансирование капитальных вложений затраты на жилищное строительство составляют 31%.

Приоритетным направлением строительства жилья в 1998 году за счет средств бюджета города являлось финансирование строительства малосемейного общежития для работников бюджетной сферы и жилых домов 34-Х и 34-Ф городской программы "Тольяттинский стандарт". На их строительство в 1998 году было направлено 17,1 млн. руб. капитальных вложений, или 92,8 % объема средств, направленных на жилищное строительство из городского бюджета.

В качестве дополнительного источника финансирования программы «Тольяттинский стандарт», кроме бюджетных средств, были направлены средства инвесторов в сумме 5,8 млн. рублей.

Из бюджета области на финансирование целевых программ по строительству и приобретению жилья в 1998 году было выделено 4,95 млн. руб., что на 28,2% больше уровня 1997 года. Из них 1,95 млн. руб. были выделены в счет лимитов 1997 года.

За счет средств бюджета области в 1998 году :

- для участников и инвалидов Великой Отечественной войны приобретено и построено 27 квартир общей площадью 1,2 тыс. кв.м.;
- для участников и инвалидов ликвидации последствий аварии на ЧАЭС приобретено 4 квартиры общей площадью 0,2 тыс. кв.м.;
- для работников бюджетной сферы приобретено 2 комнаты и построена 1 квартира общей площадью 0,14 тыс. кв.м.

Кроме того, на выделенные из областного бюджета средства в 1998 году заключены договоры на долевое строительство и приобретение 33 квартир и 2-х комнат для вышеуказанных категорий граждан общей площадью 1,8 тыс. кв.м.

За счет республиканского бюджета в 1998 году профинансировано строительство жилья по федеральным целевым программам в сумме 5,2 млн. руб., что составляет 21,6% к уровню прошлого года в сопоставимых ценах. При этом выделенные средства компенсировали задолженность республиканского бюджета по лимитам за 1996-1997 годы. Средства, предусмотренные лимитами 1998 года на строительство жилья для военнослужащих, уволенных в запас или отставку, а также для участников ликвидации последствий аварии на ЧАЭС, в общей сумме 4,36 млн. руб. из федерального бюджета городу не выделялись.

За счет средств федерального бюджета в 1998 году построено и приобретено жилья :

- для военнослужащих, уволенных в запас или отставку, - 103 квартиры общей площадью 6,16 тыс. кв.м.;
- для участников и инвалидов ликвидации последствий аварии на ЧАЭС- 4 квартиры общей площадью 0,21 тыс. кв.м.;
- по единой программе "Защита населения от воздействия последствий аварии на ЧАЭС" - 3 квартиры общей площадью 0,12 тыс. кв.м.;
- для беженцев и вынужденных переселенцев - 30 квартир общей площадью 1,73 тыс. кв.м.;
- для граждан, нуждающихся в улучшении жилищных условий, по постановлению Главы администрации Самарской области № 156 от 14.06.96г. - 5 квартир общей площадью 0,2 тыс. кв.м.

Также в 1998 году были заключены договоры на долевое строительство и приобретение 45 квартир для вышеуказанных категорий населения общей площадью 2,63 тыс. кв.м.

Кроме использования традиционных источников финансирования жилищного строительства, в городе прорабатывается вариант привлечения кредитных средств Всемирного банка.

В целях аккредитации города Тольятти в качестве города – участника в рамках «Жилищного проекта» и привлечения кредита Международного банка Реконструкции и Развития в Департамент по строительству администрации Самарской области представлен пакет документов на жилую застройку территории кв. 8 МКР "Северный".

2.3. ТРАНСПОРТ ПЕРЕВОЗКИ ПАССАЖИРОВ

Потребности населения города в пассажирских перевозках удовлетворялись в 1998 году четырьмя видами общественного транспорта: автомобильным, электрическим, железнодорожным и водным. Кроме того, продолжался рост личного легкового автотранспорта, количество которого составило в прошедшем году 135 тыс. единиц (106,6% к 1997 году и 118% к 1996 году).

Перевозки пассажиров по городским, пригородным и междугородным маршрутам осуществлялись транспортом четырех муниципальных предприятий с общим количеством подвижного состава 1226 единиц (97,8% к 1997 году и 91% к 1996 году).

Динамика изменения количества подвижного состава в муниципальных транспортных предприятиях

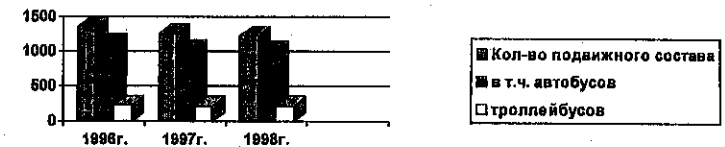

Продолжалась работа по совершенствованию и оптимизации муниципальных перевозок: открывались новые маршруты, изменялись схемы движения существующих, вводились новые остановочные пункты, перераспределялось количество подвижного состава на маршрутах и т. д.

Так, с целью улучшения транспортного обслуживания населения города, особенно жителей новых кварталов Автозаводского района, в 1998 году был открыт новый автобусный маршрут № 73к «Д.с. Банькина - д.с. «Восточная», а также частично изменены схемы движения маршрутов №№ 31, 32, 43, 52, 73.

По результатам изучения пассажиропотоков для работы на маршрутах №№ 2, 46, 52 были выделены дополнительные автобусы. По просьбе жителей микрорайонов «Школьной» и «Жигулевское Море» на автобусном маршруте № 48э введена дополнительная остановка «Вокзальная».

Для обеспечения перевозок населения города к садово-дачным массивам в период с 25 апреля по 10 октября было организовано систематическое движение дачных автобусных маршрутов.

Силами ТЭМУ «Пассажиртранс» проведена трехдневная проверка удостоверений на право бесплатного проезда, в результате чего установлено, что правом бесплатного проезда на городском пассажирском транспорте пользуются 49,3% пассажиров.

С целью наиболее полного удовлетворения потребностей населения города в транспортном обслуживании начато проведение работы по организации альтернативных перевозок пассажиров автомобильным транспортом различных форм собственности. В

1998 году комиссией при Транспортном управлении мэрии 17 владельцам транспортных средств выданы разрешения на осуществление пассажирских перевозок.

Велась работа по укреплению материальной базы муниципальных транспортных предприятий. В 1998 году для работы на городских маршрутах было приобретено 58 автобусов и 2 троллейбуса. Кроме того, 6 автобусов приобретено за счет средств областного бюджета для работы на междугородных маршрутах. Силами транспортных предприятий произведены капитальные ремонты 91 единицы подвижного состава.

С целью создания нормальных условий труда и отдыха диспетчеров, водителей и кондукторов муниципальным предприятием «ТИАТИ-3» построена и сдана в эксплуатацию диспетчерская станция «Опытный завод» в Комсомольском районе.

Объемы перевозок пассажиров, выполняемых муниципальным транспортом на городских субсидируемых маршрутах, стабилизировались; однако в пригородных и междугородных направлениях продолжали снижаться. Произошло перераспределение пассажиров между автомобильным и электротранспортом в сторону увеличения последнего. С 1996 по 1998 год удельный вес пассажиров, перевезенных электротранспортом, в общих объемах городских перевозок вырос с 32,9% до 34%.

Всего в 1998 году муниципальным транспортом было перевезено 232,4 млн. человек. По городским маршрутам объемы перевозок составили почти 231 млн. пассажиров (100,4% к 1997 году и 102,2% к 1996 году); в том числе по субсидируемым городским маршрутам перевезено 183,1 млн. пассажиров (100,3% к 1997 году и 110,3% к 1996 году).

Динамика перевозок пассажиров муниципальным транспортом

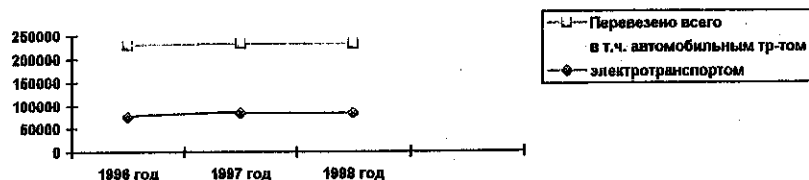

В пригородных направлениях объемы перевозок снизились на 18,6% по сравнению с 1997 годом и на 51% по сравнению с 1996 годом и составили 1 млн. 209 тыс. человек. По междугородным маршрутам перевезено в 1998 году 239,4 тыс. человек (77,1% к 1997 году и 59,7% к 1996 году).

Из городского бюджета на содержание и развитие муниципального транспорта было направлено в 1998 году 137,7 млн. рублей. Удельный вес доходов от продажи проездной документации в общей сумме финансирования достиг 35,7% (110,7% к уровню 1997 года). С целью повышения доходной части в общей сумме финансирования и сокращения размеров субсидий из городского бюджета с 01.07.98 года на 50% была увеличена стоимость разовой поездки в городском пассажирском транспорте. С 01.10.98 года на 37,5% повысилась стоимость проездных билетов.

Объемы перевозок пассажиров, выполненные железнодорожным транспортом, увеличились по сравнению с 1997 годом на 1,8% и достигли 736 тыс. человек. Вместе с тем, перевозки пассажиров речным транспортом в 1998 году снизились на 18%, и их объемы составили 221,4 тыс. человек.

ПЕРЕВОЗКИ ГРУЗОВ

Основной удельный вес в перевозках грузов в городе и за его пределами занимает автомобильный транспорт. В 1998 году им перевезено более 78% всех грузов, хотя количество грузовых автомобилей продолжал снижаться. В 1998 году в городе имелось 18,8 тыс. грузовых автомобилей всех видов собственности, что составило 98% к 1997 году

и 95,4% к 1996 году. Тенденция сокращения объемов перевозок также продолжала сохраняться. Автотранспортом города в прошедшем году перевезено около 10,2 млн. тонн грузов, что составило 97% к 1997 году и 89,4% к 1996 году. Грузооборот при этом увеличился на 2% в связи с ростом среднего расстояния перевозки грузов, обусловленного доставкой товаров коммерческим автотранспортом из различных городов страны.

В 1998 году по сравнению с 1997 годом на 22,3% сократилось отправление из города грузов железнодорожным транспортом, в то время как в 1997 году их было отправлено, по сравнению с 1996 годом, на 4,7% больше. Объемы отправленной продукции составили в анализируемом году 2,1 млн. тонн. Простой вагонов под одной грузовой операцией достигли почти 40 часов (увеличение в 2 раза) в связи с сокращением времени работы железнодорожных станций и закрытием станции Кинель.

Вместе с тем, перевозки грузов речным транспортом увеличились в 1998 году на 22,8% и составили 746,4 тыс. тонн. Рост объемов перевозок связан с увеличением отгрузки песка строительным организациям города. Объем погрузочно-разгрузочных работ, выполняемых речным портом, также вырос (в 1,5 раза по сравнению с 1997 годом и в 2,5 раза по сравнению с 1996 годом), что вызвано увеличением отправок из города минеральных удобрений акционерным обществом «Куйбышевазот».

Динамика изменения объемов перевозок грузовым транспортом города

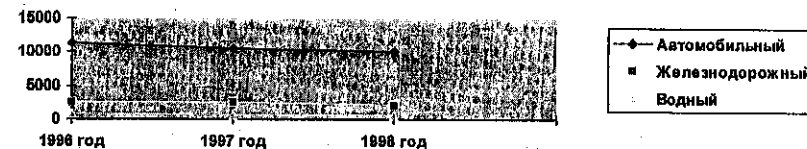

2.4. СВЯЗЬ

В 1998 году в городе продолжалась работа по развитию отрасли «Связь». Приоритетными направлениями в развитии отрасли по-прежнему оставались строительство современных телекоммуникаций, техническое перевооружение предприятий связи, дальнейшее формирование рынка новых высококачественных услуг электросвязи.

ЭЛЕКТРОСВЯЗЬ

Осуществлялось расширение телефонной сети города. Городским узлом электросвязи в 1998 году было установлено 3,1 тысячи телефонных номеров. По состоянию на 01.01.99 года количество телефонов ГУЭС достигло 109,2 тыс. единиц (102,9% к 1997 году и 106,5% к 1996 году), в том числе квартирных 90,3 тыс. единиц (103,6% к 1997 году и 108% к 1996 году).

За счет средств городского бюджета в 1998 году Городским узлом электросвязи произведена телефонизация 82 домов, принадлежащих льготным категориям граждан поселка Федоровка. Всего за год в Федоровке было установлено 439 телефонных номеров.

Осуществлялось дальнейшее развитие сети таксофонов. В 1998 году их установлено 32 штуки; и по состоянию на 01.01.99 года число таксофонов составило 1380 единиц (102,4% к 1997 году и 104,3% к 1996 году). Установка таксофонов производилась, в основном, в новых кварталах Автозаводского района и в частных секторах города.

Городским узлом электросвязи в 1998 году сдана в эксплуатацию автоматическая междугородная телефонная станция, что позволило включить в автоматическую междугородную и международную сеть связи существующие и проектируемые АТС. Закончено строительство АТС-36 на 10 тыс. номеров в 16 квартале, расширена АТС-39 на 3000 номеров.

Несмотря на имеющиеся трудности, продолжалась дальнейшая работа по реализации «Программы телефонизации города», выполняемая Ассоциацией информационных сетей Тольятти (ЗАО «АИСТ»). В 1998 году смонтированы 6 станций на 20 тысяч номеров, выполнен монтаж оборудования на 14 станциях ГУЭС по присоединению телефонной сети «АИСТА» к городской сети связи, произведено включение во все станции города и начата установка телефонов. По состоянию на 01.01.99 года «АИСТом» установлено 2054 тысяч телефонных номеров, в т. ч. 388 - льготных, т.е. оплаченных из средств городского бюджета.

ООО «Атака высоких технологий» получило в 1998 году разрешение на эксплуатацию объектов связи и стало полноправным оператором телефонной связи в городе. Фирмой сдана в эксплуатацию АТС на 2 тыс. номеров в 17 квартале и начата установка телефонов. По состоянию на 01.01.99 года «Атакой высоких технологий» установлено 500 телефонных номеров.

Кроме того, телефонизацию в городе осуществляли ЗАО «Эффект» (на 1 января 1999 года установлена 1 тыс. номеров), ЗАО «Инфопак» (600 номеров) и ЗАО «Энергетика и связь строительства» (170 номеров).

Продолжалось развитие новых структур рынка электросвязи. Велись работы по открытию коммутаторов в фирме «СМАРТС» и в компании «Билайн-Тольятти» (беспроводная связь). Количество телефонов, установленных этими фирмами к концу 1998 года, составило около 3 тыс. номеров. Расширился рынок пейджинговых систем (систем персонального радиовызова). Число абонентов пейджинговой связи, обслуживаемых компаниями «Крипт» и «Автоград», достигло в 1998 году 5450 человек (140% к 1997 году).

В 1998 году продолжался процесс сокращения телеграфного обмена с одновременным увеличением числа междугородных телефонных переговоров. С 1996 года количество отправленных телеграмм сократилось почти на 30% и составило в 1998 году 408,6 тыс. штук. Число междугородных телефонных переговоров выросло за 2 года на 31,3% и достигло 8,4 млн. единиц.

ПОЧТОВАЯ СВЯЗЬ

Услуги почтовой связи в 1998 году населению города оказывали 48 традиционных отделений связи, а также представительства всемирной почтовой компании «Гарантпост» и международной курьерской компании «DHL International».

В связи с тяжелой экономической ситуацией, сложившейся в стране, резко снизились объемы почтовых отправлений. Число отправленных писем в 1998 году составило 5,9 млн. штук, посылок - 41 тыс. штук (82% и 73,3% к уровню 1997 года, соответственно). Сократилось также количество подписной продукции. Если в 1997 году количество выписанных газет и журналов оставалось почти на уровне 1996 года, то в 1998 году ее доставлено по сравнению с предшествующим годом на 20% меньше (47,9 млн. экземпляров газет и журналов).

Вместе с тем, продолжалось развитие новых видов услуг почтовой связи. Так, Главпочтамтом в 1998 году начала оказываться новая разновидность услуг - посылочная торговля (за год было получено и отправлено 5 тыс. посылок). Осуществлялось дальнейшее развитие производственных мощностей, внедрение новой техники. В 6 квартале Автозаводского района открыто почтовое отделение связи № 55. В почтовых отделениях связи установлено 24 почтово-кассовых терминала и 15 персональных компьютеров.

2.5. ЭНЕРГОСНАБЖЕНИЕ

В 1998 году в целях обеспечения надежного снабжения теплом и электроэнергией городских потребителей значительные инвестиции направлялись на дальнейшее развитие и укрепление производственной базы энергетики.

Осуществлялась реконструкция головных источников энергообеспечения, строительство и модернизация районных магистральных сетей и станций.

На эти цели направлялись средства бюджета города, АО «Самараэнерго» и предприятий города.

В 1998 году из бюджета города было выделено на строительство объектов энергетики 6,52 млрд. руб. капитальных вложений, что по сравнению с 1997 годом (в сопоставимых ценах) меньше на 34,5%.

За счет этих средств выполнены следующие работы:

В Центральном районе:

- Задействована 1-я очередь подстанции «Северная» с линиями электропередач 110 КВ. общей протяженностью 21,6 км (от подстанции «Промкомзона» до подстанции «Северная», а также от ТЭЦ до подстанции «Северная»);

- заканчивается строительство II пускового комплекса подстанции «Северная», что позволит увеличить надежность электроснабжения ряда объектов жилья и соцкультбыта Северо-Западной части района;

- продолжается строительство третьей нитки Северо-западной тепломагистрали протяженностью 1,4 км.;

- начато расширение водозабора «Прибрежный», расположенного между пос. Портовый и Комсомольским районом, с увеличением мощности до 42,8 м³ в сутки. (выполнены буровые и монтажные работы по строительству 2-х скважин производительностью 4,3 м³/сутки каждая) для бесперебойного обеспечения населения Центрального и Комсомольского районов города Тольятти качественной водой.

В Комсомольском районе:

- Закончен монтаж оборудования и пуско-наладочные работы на котельной № 8, обеспечивающей производительность 139,9 Гкал/в час, начата реконструкция тепловых сетей, что обеспечит надежность подачи тепла в жилой сектор Центральной части Комсомольского района и микрорайона Шлюзовой.

В Автозаводском районе:

- С целью увеличения надежности электроснабжения существующих потребителей, а также возможности подключения вновь строящихся объектов жилья в 8 квартале продолжалась реконструкция главной понизительной подстанции ГПП - 1. Выполнены монтажные работы по установке двух трансформаторов по 40МВА, построено закрытое распределительное устройство №2 подстанции, проведены пуско-наладочные работы оборудования.

- Для возможности обеспечения теплом и водой вводимого в эксплуатацию жилья 21 квартала начато строительство II очереди теплового коллектора протяженностью 0,9 км., а также работы по закольцовке водовода диаметром 400 мм протяженностью 2 км.

Владельцами большинства объектов энергетики города Тольятти является АО «Самараэнерго». В их числе ТЭЦ ВАЗа, То ТЭЦ, тепловые сети Центрального района, ПС «Левобережная», подстанции и высоковольтные электрические сети Центрального района. АО «Самараэнерго» на строительство, модернизацию и капитальный ремонт объектов направило в 1998 году 132,1 млн. руб., что на 10,6% меньше, чем в 1997 году.

Основным источником финансирования является плата за тепло и электроэнергию в соответствии с тарифами, установленными АО «Самараэнерго» в 1998 году.

За счет этих средств АО «Самараэнерго» обеспечило реконструкцию и ремонт технологического оборудования на объектах : То ТЭЦ, ТЭЦ ВАЗа, Тольяттинские Тепловые сети (произведена реконструкция турбоагрегатов, котлоагрегатов), осуществлен капитальный ремонт тепловых сетей Центрального района и текущий ремонт оборудования Центральной отопительной котельной.

Предприятиями - владельцами тепловых и электрических сетей города (АО «ТЭВИС», АО «Электросеть», ООО «Предприятие электрических сетей») за счет собственных средств в сумме 25,6 млн. рублей выполнены работы : капитальный ремонт 7,3 км тепловых сетей, 2,7 км водопроводных и канализационных сетей , 3,8 км кабельных линий электропередач (10 и 0,4 КВ.), 1,4 км сетей освещения, 65 распределительных пунктов и 194 трансформаторных подстанций, выполнена модернизация телемеханического оборудования на двух РП ,на 12 км воздушных линий электропередач применен новейший изолированный провод «Горсада».

В прошедшем году продолжалось внедрение систем учета и регулирования потребления энергоресурсов в жилищно-коммунальном хозяйстве города.

С этой целью выполнен первый этап «Программы энергоресурсосбережения в муниципальном хозяйстве» по оснащению приборами учета наиболее энергозатратных предприятий и объектов.

Вторым направлением реализации Программы энергоресурсосбережения явилось внедрение новых наиболее эффективных видов теплоизоляционных материалов и конструкций в строительной индустрии города.

3. ПОТРЕБИТЕЛЬСКИЙ РЫНОК

3.1. ПРОИЗВОДСТВО ПОТРЕБИТЕЛЬСКИХ ТОВАРОВ

За 1998 год промышленными предприятиями города произведено потребительских товаров на 22,1 млрд. руб., в том числе непродовольственных на 21,3 млрд. руб., продовольственных – на 651 млн. руб. , товаров легкой промышленности на 36,7 млн. руб. и вино-водочных изделий на 129,3 млн. руб..

По сравнению с соответствующим периодом прошлого года объем потребительских товаров уменьшился на 3 %, промышленными предприятиями города в 1998 г. произведено 83,1 % объема товаров народного потребления Самарской области.

Непродовольственные потребительские товары в основном представлены легковыми автомобилями и запасными частями к ним , производимыми на АО «АвтоВАЗ» и ПСА «Бронто». За 1998 год ими произведено 595161 автомобилей, что на 19,7 % меньше, чем за прошлый год.

На АО «Жуйбышевазот» продолжалась работа по расширению ассортимента моющих средств серии «АОКА». Производились пены для ванн - «Можжевелик», «Зверобой», «Ромашка», различные виды моющих средств.

На АО» Волгоцемаш» в 1998 году производилась кухонная мебель, за год выпущено 476 комплектов . Кроме того, предприятием произведено 10364 аппарата отопительных, что на 20,3 % больше уровня прошлого года

На АО «Фосфор» произведено 9359 тонн синтетических моющих средств , что на 4,5 % ниже уровня прошлого года.

На АО «Трансформатор» резко снижается производство товаров народного потребления. Произведено 3748 воздухоочистителей, что составило лишь 53,7 % от уровня прошлого года.

За 1998 год предприятиями города произведено продовольственных товаров на 651,5 млн. руб. На 13,4 % снизилось производство колбасных изделий, на 13,3 % - производство цельномолочной продукции, на 24,3 % сократилось производство плодоовощных консервов, на 24,6 % производство рыбной продукции. Основная причина снижения производства продовольственных товаров - проблемы реализации в связи с растущей конкуренцией с рынком продуктов питания, завозимых из-за рубежа и соседних областей.

Вместе с тем увеличились объемы выпускаемой продукции на «Тольяттинском мясокомбинате» (на 1,5 %). Больше, чем в 1997 году произведено мясных консервов (на 20,4 %), жирных сыров (на 20,9 %), кондитерских изделий (на 32,4 %), муки (на 1,2 %).

Снижение объемов выпуска продукции за 1998 год наблюдается в производстве товаров легкой промышленности, индекс физического объема по отрасли составил к уровню 1997 года - 80,6 %, к уровню 1996 года - 121,1 %. Из-за ограничения заказа и недостатка денежных средств АО «Лидер» произведено 425 тыс. пар обуви, по сравнению с соответствующим периодом прошлого года выпуск обуви снизился на 27,3 %, в том числе производство детской обуви уменьшилось на 20 %. С начала года фирмой «Фрок» произведено 128 тыс. изделий верхнего трикотажа , что на 20% больше уровня прошлого года. Увеличение объемов обеспечивается за счет расширения ассортимента трикотажных изделий.

За 1998 год предприятиями АО»Росинка» и Пивобезалкогольным комбинатом произведено вино-водочных изделий на 98,6 млн. руб. По сравнению с 1997 годом на 24,1 % увеличилось производство коньяка, стало больше производиться коньяка 5-летней выдержки. На 22 % увеличилось производство пива, улучшилось его качество и повысилась стойкость до 2 месяцев. Вместе с тем из-за снижения спроса уменьшилось производство шампанского и вина виноградного.

3.2. ТОРГОВЛЯ

На потребительском рынке товаров и услуг в городе действует более, чем 1150 предприятий торговли, 230 предприятий общественного питания, 600 предприятий бытового обслуживания, примерно 1700 объектов мелкой розницы, 53 рынка различного назначения, свыше 60 специализированных магазинов по фирменной торговле продуктами питания (включая и иногородние).

В структуре потребительского рынка характерно преобладание мелких и средних предприятий.

Изменилось качественное состояние мелкорозничной сети. На смену киоскам пришли новые модульные павильоны с торговыми залами.

В 1998 году на потребительском рынке товаров и услуг открыто более 200 объектов: гастроном «Русь», универмаг «Женева», универмаг «Пассажа», фирменный магазин «Мир» АО «Тольяттинского мясокомбината», кафе «Арлекин» и другие.

В городе функционирует муниципальный мелкооптовый рынок, который предлагает практически весь спектр продовольственных товаров, включая мясомолочную и бакалейную продукцию. В 1998 году дополнительно задействовано 2 склада под плодоовощную продукцию, начата реконструкция двух складов общей площадью более 2 тыс. кв. метров. На оптовом рынке работают более 130 предприятий и фирм, реализующих продукцию местных и иногородних производителей.

Доминирующее место в торговле города занимает негосударственный сектор -99 % (против 96 % в 1996 году и 98 % в 1997 году), большое развитие получил частный бизнес.

В общем объеме товарооборота Самарской области товароборот г. Тольятти занимает 47 %.

Розничный товароборот в 1998 году в основном формировался торговыми организациями, доля продажи товаров на рынках в розничном товарообороте составила 17.1 %.

Структура формирования розничного т/о в 1998 г. в % к общему объему товарооборота

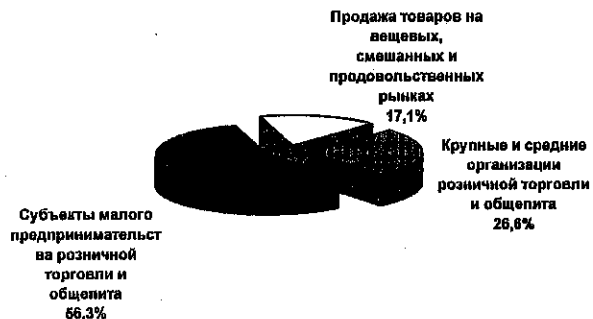

В 1998 году объем продаж через все каналы реализации составил 18.2 млрд. рублей (с учетом реализации автомобилей Тольяттинскими фирмами и филиалами, расположенными на территории Самарской области, по выручке банков, а также с учетом досчетов по малым предприятиям и ИП). По сравнению с 1997 годом товароборот увеличился в действующих ценах на 14.3 %, в сопоставимых ценах снизился на 11.4 % (по сравнению с 1996 г. в сопоставимых ценах снижение составило 0.7 %).

Динамика общего объема товарооборота

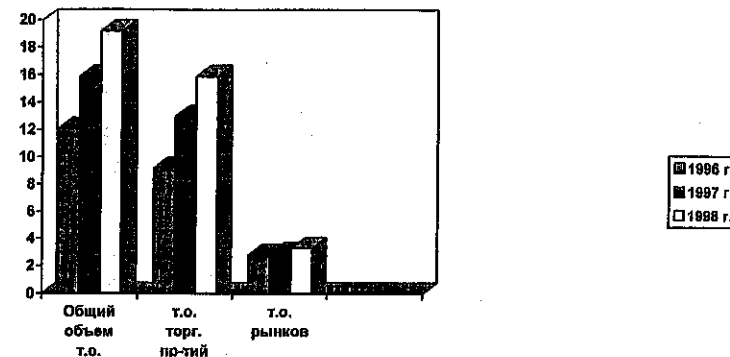

Объем товарооборота предприятий торговли и общественного питания в 1998 году составил 15.1 млрд. рублей, по сравнению с 1997 годом увеличение произошло в действующих ценах на 15.5 %, а в сопоставимых ценах товароборот снизился на 10.4 % (1996 г. рост в сопоставимых ценах - 7.2 %).

Через вещевые, смешанные и продовольственные рынки населению города продано товаров на сумму 3.1 млрд. рублей. Рост в действующих ценах - 8.7 %, снижение в сопоставимых ценах составило 15.7 %.

Развитие товарооборота по районам города варьируется. Наибольшая доля товарооборота приходится на Автозаводский район (73 %).

В макроструктуре розничного товарооборота преобладающую долю составляют непродовольственные товары.

По насыщенности и ценообразованию, начиная с третьей декады августа месяца 1998 года в период финансово-валютного кризиса, характерна неустойчивость.

Сводный индекс потребительских цен в декабре 1998 года составил 115.13 %, в том числе на: продовольственные товары - 124.7 %; непродовольственные товары - 108.9 %; платные услуги - 100.3%.

С начала года уровень инфляции равняется 183.2 % (1997 г. - 112.47 %, 1996 г. - 122.4 %).

В третьем квартале 1998 года произошло повышение темпов роста цен на потребительские товары, и к концу года индекс инфляции увеличился по сравнению с 1997 годом на 70.7 процентных пункта, с 1996 годом индекс возрос на 60.8 процентных пункта.

Динамика индексов инфляции потребительских цен на товары и услуги

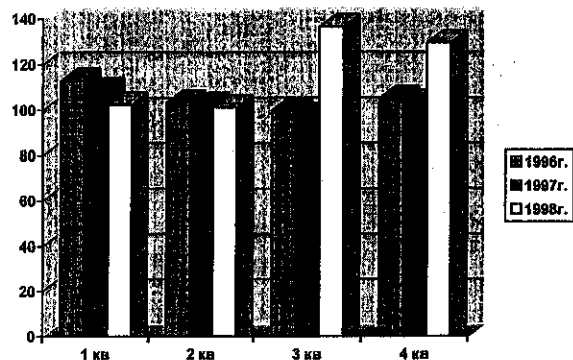

За 1998 год индекс роста цен на продовольственные товары отечественного производства в среднем составил - 2.2 раза, на промышленные товары - 2.9 раза, на импортные товары - от 2.5 до 4 раз.

В декабре 1998 года подорожали по сравнению с соответствующим периодом 1996 года: говядина - в 2.7 раза, свинина - в 2.3 раза, колбаса полукопченая - в 2.5 раза, рыба мороженая - в 2.2 раза, маргарин - в 2.2 раза, колбаса вареная - в 1.8 раза, молоко - в 2 раза, масло животное в 3 раза, масло растительное - в 2.9 раза, сметана - 2 раза, сыр твердый - в 2.3 раза, сахар - в 3 раза; моющие средства - в 3.1 раза, набор мягкой мебели - в 4.4 раза, холодильник двухкамерный - в 1.9 раза, машина стиральная - в 1.7 раза.

Уровень средних цен на отдельные продукты питания на потребительском рынке г. Тольятти

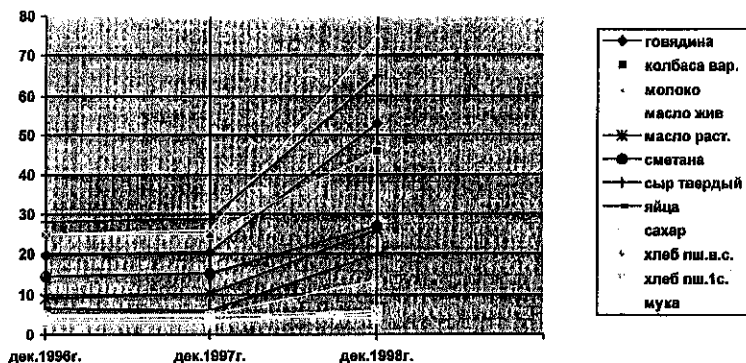

Уровень средних цен на отдельные виды алкогольной продукции на потребительском рынке г. Тольятти в 1998 году.

в рублях, коп. за литр

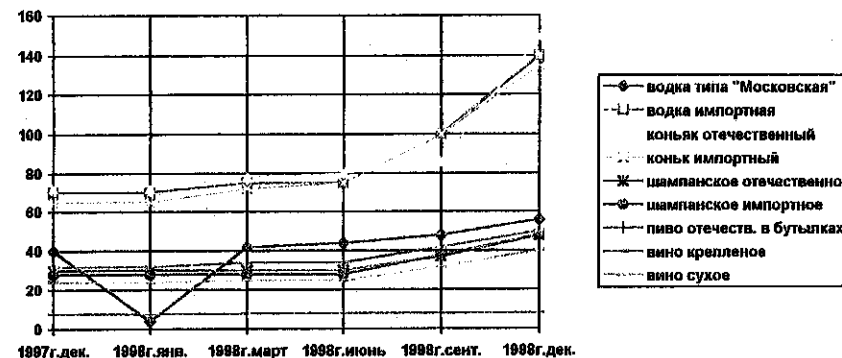

В целях дальнейшего устойчивого обеспечения населения города необходимыми товарами и услугами проводится работа и оказывается содействие развитию фирменной торговли предприятий-изготовителей, сельскохозяйственных предприятий и фермерских хозяйств, оказывается поддержка в организации выставочно-ярмарочных мероприятий, расширяются торговые связи с другими регионами и странами СНГ, для обеспечения предприятий закрытой сети общественного питания созданы страховые запасы продовольствия.

3.3. ОБЩЕСТВЕННОЕ ПИТАНИЕ

Преодолена имеющая место в первые годы реформ тенденция к сокращению сети общедоступных предприятий - открываются кафе, бары, предприятия быстрого обслуживания.

Принимаемые меры по устойчивому обеспечению закрытой сети продуктами питания позволили в условиях снижения реальных доходов населения охватить питанием в школах более 50 % учащихся за счет внедрения нескольких стоимостных вариантов завтраков, реализации широкого ассортимента буфетной продукции и других дополнительных форм обслуживания.

Объем реализации продукции предприятий общественного питания в общем объеме товарооборота составил 1.8 %, или 345.6 млн. рублей. Рост товарооборота в действующих ценах по сравнению с 1997 годом составил 81 %, в сопоставимых ценах - 47 %. Это объясняется удорожанием выпускаемой продукции и открытием новых предприятий общественного питания быстрого обслуживания.

3.4. ПЛАТНЫЕ УСЛУГИ

Объем платных услуг, через все каналы реализации оказанных населению города в 1998 году, оценивается в сумме 3112 млн. руб.

3.5. ОБЕСПЕЧЕНИЕ ПРАВ ПОТРЕБИТЕЛЕЙ

Динамика объема реализации платных услуг

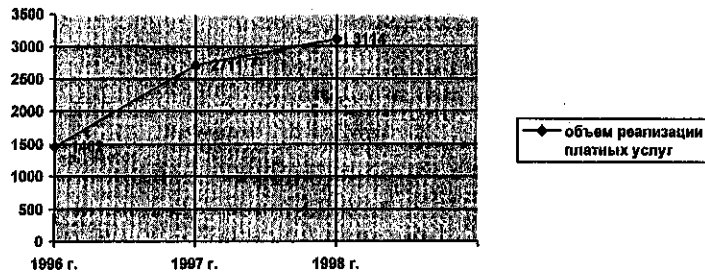

Наибольшую долю в объеме реализации платных услуг занимают услуги коммунального хозяйства - 58 %, бытовые - 14.7 %, жилищные - 11.9 %.

В системе бытового обслуживания населения насчитывается около 600 предприятий, десять из них - муниципальных.

Сфера деятельности предприятий бытового обслуживания населения расширилась следующими услугами:

- проведение выездных торжеств;
- прокат автомобилей;
- выездная регистрация бракосочетаний;
- услуги визажиста;
- услуги татуажиста;
- солярий;
- фотомонтаж.

По некоторым видам бытовых услуг из-за повышения тарифов произошло снижение удельного веса в общем объеме реализации бытовых услуг:

	1996 г.	1998 г.
химическая чистка и крашение -	1.2 %	0.1 %
услуги прачечных	5.2 %	0.3 %
услуги бань и душевых	3 %	0.6 %
услуги парикмахерских	8.4 %	1.2 %
услуги предприятий по прокату	1.6 %	0.5 %

В то же время в структуре общего объема бытовых услуг увеличился удельный вес таких услуг, как:

	1996 г.	1998 г.
услуги фотографий и фотокинолабораторий	2.8 %	26.8 %
ремонт и пошив швейных, меховых и кожаных изделий	6.6 %	15.4 %
ремонт и строительство жилья	10.5 %	27.2 %
изготовление и ремонт мебели	0.2 %	0.6 %
ремонт, окраска и пошив обуви	0.2 %	2.3 %

Пятилетняя практика реализации в городе Закона РФ «О защите прав потребителей» показала его действенность в части формирования потребительской политики, обеспечения прав и законных интересов потребителей, наличия и активной деятельности всех структур, обеспечивающих соблюдение действующего законодательства в области защиты прав потребителей.

Одним из главных критериев здесь может служить с каждым годом возрастающее количество горожан, обратившихся в муниципальные и общественные органы по защите прав потребителей, тем самым выражающих свое доверие по разрешению собственных проблем в сфере рынка потребительских товаров и услуг.

Так, в течение 1998 года в четыре муниципальных отдела по защите прав потребителей при мэрии и районных администрациях всего обратилось 5638 тольяттинцев, что по сравнению с 1997 годом больше на 963 обращения; рост составил 21 % (в 1996 г. граждане предъявили претензии 4364 раза, рост обращений по сравнению с 1998 г. составил 30%).

Наибольшая доля нарушений потребительского законодательства выявляется в области продажи товаров - 60 %, в части предоставления услуг - 28.3 %, непредоставление (или недостоверная, неполная) информации - 11.2 %; нарушение правил обслуживания населения, условий хранения, реализации и т.п.

В 1998 году почти в два раза больше гражданами задавались вопросы, которые не регулируются потребительским законодательством - 509, в 1997 г. - 254. Рост, в основном, сложился по обращениям в области ценообразования (182) после августовского обвала банковских и иных финансовых структур.

В течение 1998 года органами по защите прав потребителей при мэрии и районных администрациях осуществлено 948 проверок хозяйствующих субъектов, в том числе - 775 предприятий торговли и 173 - сферы услуг. Выявлено 568 нарушений законодательства о защите прав потребителей и составлено 454 протокола об административном правонарушении.

В 1998 году вновь образовано два общественных потребительских объединения: Тольяттинская общественная организация по защите прав потребителей «Град» и общественная организация по защите прав потребителей Центрального района «Эталон». В отчетном году пятью обществами потребителей рассмотрено 3070 жалоб (это на 522 обращения больше, чем в 1997 году, или на 20.5 %), из них 567 решены через судебные инстанции. Общественными инспекциями потребительских объединений проверено 2724 предприятия сферы обслуживания и составлено 2120 протоколов об административных нарушениях.

4. СОЦИАЛЬНОЕ РАЗВИТИЕ

4.1. ДЕНЕЖНЫЕ ДОХОДЫ И РАСХОДЫ, ЖИЗНЕННЫЙ УРОВЕНЬ НАСЕЛЕНИЯ

Августовский финансово-валютный кризис негативно отразился на денежных доходах и расходах населения города и на их жизненном уровне. Тенденция снижения темпов инфляции сохранялась в 1998 году в течение семи месяцев и за период январь-июль 1998 года она была самой низкой и составляла 104,2 процента к соответствующему периоду прошлого года. За январь-июль текущего года реальное содержание денежных

доходов (доходы, скорректированные на индекс потребительских цен) на душу населения возросли на 11 процентов по отношению к 1997 году.

Рост денежных доходов происходил за счет увеличения номинальной заработной платы (на 12,5 %), индексаций пенсий, пособий и роста почти в 2 раза доходов от предпринимательской и иной деятельности.

Начало финансово-валютного кризиса в третьей декаде августа резко изменило динамику темпов инфляции. Индекс потребительских цен уже за январь- август 1998 года составил 110,2 процентов, что незамедлительно отразилось на реальных денежных доходах населения. За январь- декабрь 1998 года среднегодовой индекс инфляции составил 125 процентов, что привело к снижению реальных доходов на 10,5 процентов против уровня прошлого года, тогда как номинальные доходы возросли на 12,0 процентов и составили на душу населения 1220 рублей в месяц. К концу 1998 года (при индексе инфляции 183,2 - декабрь к декабрю 1997 года) реальное содержание денежных доходов населения к уровню 1997 года составило 61 процент, т. е. снизилось на 39 процентов.

На снижение реальных денежных доходов населения к концу года повлияли не только высокие потребительские цены, но и высокая задолженность по выплате заработной платы на предприятиях и организациях города (на 01.01.99г. она составила 95,6 млн.руб.), задержка выплат пенсий и пособий.

Негативные последствия финансово-экономического кризиса сказались на уровне жизни населения снижением не только реальных доходов, но и ростом его дифференциации по материальному положению и увеличением численности населения с доходами ниже прожиточного минимума. Одной из причин расслоения населения по доходам является высокий уровень дифференциации заработной платы по отраслям экономики, внутри отраслей и по организациям разных форм собственности. Так, заработная плата работающих в промышленности, в учреждениях страхования и кредитования в два раза превышала заработную плату работников, занятых в бюджетной сфере, и в 16 раз превышала доход пенсионеров, получающих минимальную пенсию.

Средняя заработная плата по городу за 1998 год составила по отраслям экономики 1833 рублей (реальное ее содержание с учетом инфляции -1466 рублей, что на 13,7 процентов ниже уровня 1997 года), на конец года номинальная средняя заработная плата составила 2070 рублей, реальная - 1130 рублей и снизилась к декабрю 1997 года на 35,0 процентов. Средняя заработная плата за декабрь 1998 года превысила бюджет прожиточного минимума (802,7 руб.) в 2,6 раза, тогда как средняя заработная плата аналогичного периода 1997 года превышала бюджет прожиточного минимума в 4,5 раза.

Таким образом, темпы роста бюджета прожиточного минимума опережали темпы роста номинальной заработной платы.

В связи с резким ростом темпов инфляции увеличилась численность населения с доходами ниже средней величины прожиточного минимума, и к концу 1998 года она составила 24,5 процента от численности всего населения против 6,3 процента в 1997 году.

Наряду с изменением структуры денежных доходов изменилась структура денежных расходов населения. До конца года продолжался рост потребительских цен, но это не снизило покупательский спрос населения на товары первой необходимости.

В условиях инфляционных ожиданий сохранялась повышенная покупательная активность населения за счет вовлечения средств на счетах в банках и свободных денежных средств, имеющихся на руках у определенной части населения. В августе-сентябре прошедшего года наблюдался значительный отток вкладов из банков города. Так, в третьем квартале сумма оттока вкладов составила 514,7 млн. рублей (разница между приходом и выдачей денежных средств), что в 1,9 раза больше, чем во втором квартале и в 3,2 раза больше, чем в первом квартале 1998 года. За 1998 год прирост сбережений во вкладах и ценных бумагах составил 175,3 млн. рублей, что на 22,6 процента меньше уровня 1997 года. В среднем на одного жителя города пришлось сбережений 240 рублей,

против 300 рублей в 1997 году. К концу года заметно замедлился отток вкладов из Сбербанка города.

Начиная с третьей декады августа 1998 года отмечалось оживление в движении наличной иностранной валюты. В третьем квартале население потратило на покупку иностранной валюты в 1,8 раза больше денежных средств, чем во втором квартале, и в 2,4 раза больше, чем в первом квартале. Значительно ниже отмечались темпы обмена иностранной валюты на рубли. Они в сравнении с предыдущими кварталами составляли 1,1 раза и 1,5 раза, хотя за год продажа населением иностранной валюты увеличилась в 2,1 раза, а покупка снизилась на 23 процента к уровню 1997 года. В условиях инфляционных ожиданий повышенный спрос населения на иностранную валюту к концу 1998 года опережал предложение банков.

Основные показатели, характеризующие уровень жизни населения

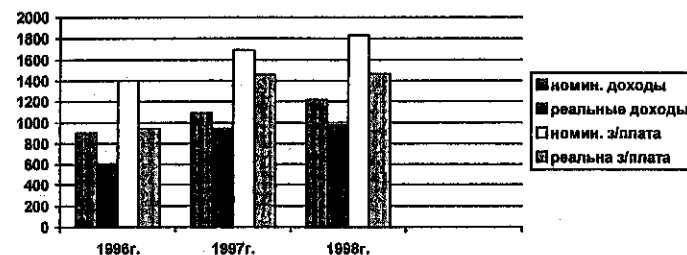

4.2. ДЕМОГРАФИЧЕСКАЯ СИТУАЦИЯ, ЗАНЯТОСТЬ НАСЕЛЕНИЯ

В демографической ситуации города Тольятти существенных изменений в 1998 году не произошло. Демографические процессы сохранили положительную динамику, характерную для 1997 г. В сравнении с тенденцией сокращения численности населения по Самарской области, численность населения по г. Тольятти продолжает расти, хотя темпы прироста численности населения к уровню 1997 года снизились. Численность населения города на конец 1998 года составила 732,5 тыс. человек с приростом к 1997 году на 4,0 тыс. человек.

Увеличение численности населения произошло в основном за счет миграционных процессов при сохранении небольшого количества естественного прироста (118 чел.) Коэффициент рождаемости на 1000 жителей составил в 1998 году 8,8, против 8,7 в 1997 году, коэффициент смертности - 8,6 (в 1997 году 8,5).

В структуре трудовых ресурсов за последние годы наметилась тенденция сокращения численности населения, занятого в экономике города (с 368,4 тыс. чел. в 1995г. до 352,5 в 1997 году) и к концу 1998 года составила, по оценке, 345,5 тыс. человек. Значительно растет доля неработающего населения, которая к концу 1998 года составила 17 процентов (77 тыс. чел.) к трудовым ресурсам.

Возросла численность трудовых ресурсов, по оценке, до 450 тыс. человек, их доля от общей численности населения составила 61,4 процента.

Нестабильность экономики, возникновение финансово-экономических проблем у предприятий, задержки выплаты заработной платы и невысокий ее уровень привели к росту числа граждан, занятых индивидуальным трудом и по найму у отдельных граждан, до 7,5 процентов от занятого населения в экономике города. Распределение работающих между отраслями материального производства и сферой услуг в 1998 году сохранилось на уровне 1997 года и составило от числа занятых в экономике соответственно 75 процентов и 25 процентов.

РЫНОК ТРУДА

Наиболее существенным последствием финансово-экономического кризиса стало значительное по масштабам и устойчивое по времени сокращение спроса со стороны предприятий на рабочую силу. Наибольшее сокращение численности занятых произошло в науке и научном обслуживании, где численность работающих сократилась в два раза, в 1,4 раза - в сельском хозяйстве и строительстве. На конец 1998 года в городском центре занятости было зарегистрировано 12,6 тыс. человек, уровень официальной безработицы составил 3,5 процента от экономически активного населения города. В 1998 году на одно предложенное вакантное место приходилось 6,5 официально зарегистрированных в центре занятости безработных, это на два безработного больше, чем в 1997 году.

Рост уровня безработицы не сопровождался ростом средней продолжительности безработицы, но продолжал характеризоваться увеличением длительной (более одного года) безработицы. Наиболее продолжительным по времени средний период безработицы сложился у инвалидов - 8,05 мес, беженцев и вынужденных переселенцев - 6,5 мес, женщин - 6,47 мес., молодежи - 4,04 мес.

Численность молодежи, обратившихся в службу занятости в возрасте от 16-29 лет, возросла в сравнении с 1997 годом на 29,9 %. Наибольшее количество обращающихся граждан из числа молодежи зафиксировано по возрастной группе в возрасте от 18-24 лет (прирост составил на 58,3%), от 25-29 лет (прирост - 2,3%).

За 1998 год на 43,8% больше зарегистрировано выпускников различных учебных заведений города, на 7,1 % больше поставлено на учет инвалидов, на 1,4% больше зарегистрировано пенсионеров и меньше на 7,2% зарегистрировано граждан предпенсионного возраста.

За 1998 год на рынке труда отмечалась тенденция замедления темпов регистрируемой безработицы, так, рост численности безработных составил в прошедшем году 13,8% против 25,6% в 1997 году.

При сокращающемся количестве рабочих мест в экономике города, усиливающимся дисбалансе между спросом и предложением рабочей силы на рынке труда, отсутствии профессиональной ориентации основные задачи службы занятости были сопряжены с вопросами занятости молодежи и трудоустройством таких категорий населения, как инвалиды.

Динамика роста безработицы

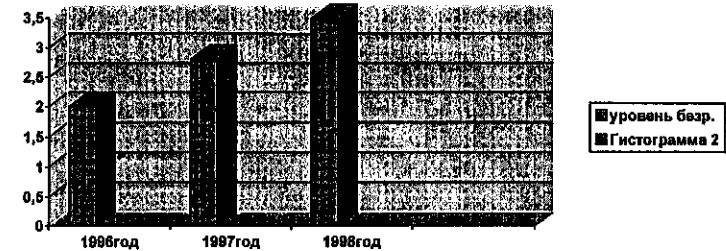

Динамика спроса на рабочую силу

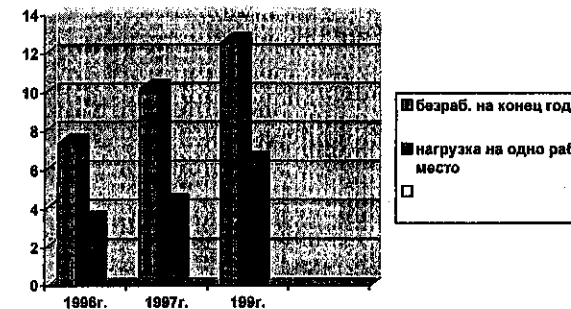

4.3. СОЦИАЛЬНАЯ ПОДДЕРЖКА НАСЕЛЕНИЯ

В 1998 году продолжалась работа по оказанию социальной поддержки и материальной помощи инвалидам, пенсионерам, ветеранам и другим малоимущим категориям населения города.

В условиях социально-экономической нестабильности, вызванной резким повышением цен на продукты питания и предметы первой необходимости, а также задержками с выплатами пенсий и пособий, был разработан план мероприятий по обеспечению социальной поддержки населения города, в соответствии с которым:

- перераспределены расходные статьи Программы социальной поддержки населения с увеличением финансирования адресной материальной помощи,
- организовано благотворительное питание для малообеспеченных граждан,
- принято решение о внесении изменений по оплате коммунальных услуг (невзимание пени по просроченным платежам с пенсионеров в связи с задержкой выплаты пенсий),
- через Центры социального обслуживания районов организован сбор вещей для нуждающихся граждан.

Кроме того, создан резерв средств, который позволил оперативно реагировать на изменение ситуации, - при этом средства резерва направлялись только на адресную помощь.

В соответствии с Программой по социальной поддержке населения в прошедшем году продолжались выплаты адресной материальной помощи, ежемесячных дотаций из городского бюджета инвалидам и другим категориям малообеспеченных граждан.

В 1998 году 23 тысячи инвалидов I, II групп и детей-инвалидов (в 1997 и 1996г.- 21,3 тыс. чел.) получали ежемесячные адресные дотации. Размер дотации остался на уровне 1997 года: для инвалидов I группы и детей-инвалидов - 55 рублей, для инвалидов II группы - 40 рублей в месяц.

Оказание адресной материальной помощи осуществлялось в соответствии с Положением «Об оказании материальной помощи». В прошедшем году, согласно решению городской Думы, в данное Положение были внесены изменения по периодичности её получения. Если раньше материальная помощь оказывалась одновременно, то с 4 квартала 1998 года периодичность выплаты устанавливается по усмотрению комиссии по оказанию материальной помощи.

Адресная материальная помощь в 1998 году была предоставлена более 8 тысячам малоимущих граждан, талоны на благотворительное питание и продуктовые наборы получили около 5 тысяч особо нуждающихся жителей города. Число граждан, получивших адресную помощь и благотворительное питание, увеличилось на 52,3% к уровню 1997 года и на 56,7% - к 1996 году.

В 1998 году проводились мероприятия по социальной реабилитации инвалидов.

В реабилитационном комплексе «Преодоление-ВАЗ» проведены учебно-тренировочные сборы инвалидов-колясочников и семинар-практикум по активной реабилитации инвалидов с нарушением опорно-двигательного аппарата. На эти мероприятия было направлено 57 тыс. рублей.

В Автозаводском и Комсомольском районах проводился ремонт квартир инвалидов, было отремонтировано 55 квартир (в 1997г.-65 квартир). Кроме того, в прошедшем году было отремонтировано 11 квартир (в 1997г.-7 квартир) с перedelкой элементов жилья для инвалидов-колясочников.

В феврале 1998 года в Комсомольском районе впервые в Самарской области открылся Центр трудовой, психологической и медицинской реабилитации инвалидов, в котором имеются медицинский кабинет, тренажёрный зал, кабинеты психологической разгрузки и духовной реабилитации.

В Автозаводском районе в октябре прошедшего года открылась социальная гостиница с отделением ночного пребывания для лиц без определённого места жительства, в первую очередь - для инвалидов и престарелых граждан.

С целью социальной поддержки неработающих пенсионеров, ветеранов и других малообеспеченных категорий населения города им оказывались социально-бытовые услуги в виде льготных талонов в бани, парикмахерские, предоставлялись льготы по проезду на автобусах дачных маршрутов. Однако, в связи с перераспределением средств по финансированию статей Программы социальной поддержки населения с увеличением адресной материальной помощи на социально-бытовую помощь в 1998 году было профинансировано 446,2 тыс. рублей (52,8% от плана).

Ветераны войны и труда, участники военных событий в Афганистане и Чечне, пенсионеры и инвалиды прошли курс оздоровления в местном пансионате «Радуга». Им были предоставлены 400 бесплатных путёвок (в 1997 г. - 600 путёвок).

В первом полугодии 1998 года были открыты именные пенсионные счета 522 работникам муниципальных учреждений образования, культуры, здравоохранения и социальной защиты, которым осталось 15 и менее лет до пенсии.

С целью снятия социальной напряжённости, увековечивания ратных и трудовых подвигов ежегодно проводятся культурно-массовые мероприятия для ветеранов войны, пенсионеров и инвалидов.

Согласно действующему законодательству, постановлениям мэра и решениям городской Думы жителям города предоставлялись в 1998 году льготы и компенсации по оплате жилья и коммунальных услуг, телефона и транспорта. Основными получателями льгот являются ветераны труда, неработающие пенсионеры, инвалиды, участники войны и другие категории населения.

Всего из средств городского бюджета в 1998 году на возмещение льгот и компенсаций было выделено 183,9 млн. рублей (в 1997 г. - 159,9 млн. рублей), в том числе:

- на льготы по оплате жилья и коммунальных услуг - 80,3 млн. рублей (льготы установлены 116,6 тыс. семей по 32 категориям населения),
- на возмещение льгот за услуги связи - 2,2 млн. рублей (льготы установлены 48 тыс. человек по 17 категориям населения),
- на покрытие льгот по оплате за проезд в городском транспорте - 87,4 млн. рублей (данные льготы имели 355 тыс. человек, из них - 153 тыс. человек пользовались услугами городского транспорта бесплатно),
- за 1998 год получили компенсации (субсидии) 17,7 тыс. семей на оплату жилья и коммунальных услуг на сумму 14 млн. рублей.

4.4. СЕМЬЯ, МАТЕРИНСТВО И ДЕТСТВО

В 1998 году продолжалось выполнение Программы «Семья и дети города Тольятти» по реализации в городе семейной политики, направленной на улучшение социально-экономического и правового положения семьи, здоровья детей, создание условий для интеграции в общество детей-инвалидов и детей-сирот.

В прошедшем году в городе вновь создано 4,6 тысяч семей, что на 12% меньше, чем в 1997 году.

Уровень разводов по отношению к зарегистрированным бракам остаётся высоким. В 1998 году на 10 зарегистрированных браков приходилось 7 разводов.

За прошедший год в городе родилось 6,5 тысяч детей, что на 3,2% больше, чем в 1997 году.

Продолжает наблюдаться рост числа детей-сирот и детей, оставшихся без попечения родителей, однако темпы роста снижаются. За 1998 год их численность увеличилась на 5,5% (в 1997г. - на 8,6%) и составила 1447 детей. Приоритетной формой устройства детей-сирот остаётся передача их на воспитание в семью. За год в приёмную семью передано 6 детей, на усыновление - 55 детей, под опеку и попечительство - 214 человек. Всего в семьях воспитывается 1076 детей-сирот и детей, оставшихся без попечения родителей, а в государственных учреждениях - 371 ребёнок.

Актуальными стали проблемы защиты имущественных и жилищных прав несовершеннолетних. В отделы семьи по вопросам продажи, мены, приватизации жилья обратилось в 1998 году 5,5 тысячи человек. В соответствии с постановлениями мэра «О защите жилищных прав несовершеннолетних» и «О порядке учёта и внеочередного предоставления жилой площади детям-сиротам» было возвращено незаконно отобранное жильё 9 детям, 7 детям-сиротам выделено жильё вне очереди. Из бюджета города профинансировано 300 тысяч рублей на приобретение жилья детям-сиротам.

Третий год в городе действует Центр социальной реабилитации детей и подростков, в котором дети, попавшие в кризисную ситуацию, находятся до определения их в семью или государственное учреждение. В 1998 году в Центре прошло реабилитацию 132 человека от 3 до 17 лет (на 40 детей больше, чем в 1997 году), из них: - 6 сирот, 78 человек - от родителей, лишённых родительских прав, 7 человек - от осуждённых родителей и 19 детей - в связи с тяжёлой жизненной ситуацией. Были приняты меры по восстановлению гражданских прав воспитанников Центра: назначено 14 пенсий по потере кормильца, 9

детям оформлены алименты, 51 человеку подготовлены документы на закрепление жилья, 25 детям заведены сберегательные книжки. После определения правового статуса ребёнка и его реабилитации в Центре 42 ребёнка были устроены в государственные учреждения, 2 человека - в приёмные семьи и 22 ребёнка возвращены в родную семью.

Согласно Семейному кодексу РФ, в городе существует 28 приёмных семей, в которых воспитывается 32 ребёнка (за год образовалось 4 приёмных семьи).

В 1998 году были усыновлены 55 детей, из них: - 27 детей гражданами России и 28 - иностранными гражданами.

Денежные пособия на опекаемых и приёмных детей выплачивались из средств областного бюджета своевременно и в полном объёме.

В 1998 году продолжала осуществляться поддержка семей, имеющих детей-инвалидов. Наблюдается тенденция увеличения числа детей-инвалидов, но темпы роста значительно снижаются. За год их количество возросло на 0,5% (в 1997г. - на 4,8%) и составило 2575 человек.

В ноябре месяце 1998 года было подписано Постановление мэра об открытии Центра реабилитации для детей-инвалидов, в котором детям-инвалидам будет оказываться социальная, педагогическая и медицинская помощь.

На реализацию программы «Дети-инвалиды» из бюджета города было выделено 1,9 млн. рублей, которые расходовались на капитальный ремонт открываемого Центра для детей-инвалидов, на их оздоровление и проведение городского и областного фестивалей.

Для внедрения наиболее эффективных методов работы с детьми-инвалидами продолжалось обучение специалистов ПЦРД «Ариадна» по кондуктивной педагогике в институте «Пете» Венгрия и по вербальному методу в Центре Суваг (Хорватия).

В 1998 году в городе продолжали действовать городской и три районных центра «Семья», предоставляющие бесплатные услуги юриста, психолога, гинеколога социально-незащищённым категориям детей и семей. Работниками центров проводились индивидуальные консультации, тренинги по социальным и психологическим проблемам.

В летний период 1998 года дети и подростки города имели возможность отдохнуть в различных детских оздоровительных учреждениях. Были приобретены путёвки для более 64,8 тысяч детей (в 1997г. - для 46 тыс. детей), в том числе: детям-сиротам, детям из неполных и многодетных семей, детям-инвалидам. На оздоровление детей было направлено 53,7 млн. рублей, из них: из областного бюджета - 1,8 млн. рублей, из городского - 2,1 млн. рублей, из средств социального страхования - 40,7 млн. рублей и средств родителей - 4,8 млн. рублей.

4.5. ЗДРАВООХРАНЕНИЕ

В 1998 году муниципальные лечебно-профилактические учреждения города продолжали работать в условиях обязательного медицинского страхования и дальнейшего реформирования системы здравоохранения города.

В городе система муниципальных лечебно-профилактических учреждений представлена 8-ю больницами, 6-ю диспансерами, 3-мя стоматологическими объединениями, 3-мя детскими санаториями, 4-мя поликлиниками, Станцией скорой медицинской помощи, Центром медицинской профилактики, Станцией переливания крови, Бюро судебно-медицинской экспертизы, Домом ребенка.

Кроме того, работникам промышленных предприятий медицинская помощь населению города оказывалась Центром медицины труда и 5-ю медико-санитарными частями. Вследствие нестабильности финансирования учреждений здравоохранения страховыми компаниями в медицинских учреждениях возникал ряд проблем. Имелись случаи несвоевременной выплаты заработной платы медицинским работникам, не в полном объёме оплачивались текущие расходы, что привело к росту кредиторской

задолженности лечебно-профилактических учреждений перед предприятиями, обслуживающими их. Задолженность медицинским учреждениям страховыми компаниями по состоянию на 01.01.99 г. составила 53,9 млн. руб., в то же время кредиторская задолженность лечебно-профилактических учреждений города предприятиям-поставщикам составила 115,4 млн. руб., в том числе 73,7 млн. руб. - за коммунальные услуги.

Однако несмотря на сложившееся тяжелое финансовое положение учреждения здравоохранения продолжали развиваться.

В 1998 году завершена реорганизация сети медицинских учреждений города, в результате чего медицинские объединения преобразованы в муниципальные учреждения здравоохранения «Городская больница №2», «Городская больница №4», «Городская больница №5». Амбулаторно-поликлинические учреждения получили статус юридического лица. На базе Городской больницы №4 организован Межрайонный центр термических поражений.

В городе проводились мероприятия по реализации Программы развития здравоохранения «Внедрение принципа работы врача общей практики (семейного врача)», Программы «Медицинское обеспечение лиц, пострадавших от воздействия радиации».

Осуществлялась работа по укреплению материально-технической базы лечебно-профилактических учреждений. Так, приобретено медицинское оборудование за счет средств городского бюджета в размере 26 млн. рублей.

Продолжался капитальный ремонт на 20 объектах учреждений здравоохранения, из них завершён в пределах выделенного финансирования - на 8 объектах.

Начат капитальный ремонт детского отделения Противотуберкулезного диспансера, паталого-анатомического отделения городской больницы №5, городских поликлиник №№3, 4.

Всего на капитальный ремонт из бюджета города было направлено 26,1 млн. рублей.

Заработная плата медицинских работников возросла на 4% по сравнению с 1997 годом, она составила в среднем на физическое лицо 950,4 рублей в месяц, в том числе: у врачей - 1617,7 рублей, среднего медицинского персонала - 835,0 рублей, младшего медицинского персонала - 498,2 рублей.

СТАЦИОНАРНАЯ ПОМОЩЬ

В 1998 году получило дальнейшее развитие оказание медицинских услуг в лечебных стационарах. Стационарная помощь населению оказывалась в 12 лечебных учреждениях.

За прошедшие годы в больницах города отмечалась тенденция сокращения коечного фонда (особенно в 1998 году). С целью эффективного использования финансовых средств проводились мероприятия по реструктуризации коечного фонда, в результате чего по сравнению с 1997 годом коечный фонд уменьшился на 13,1% и составил 5600 коек, по сравнению с 1996 годом - на 16,4%, тогда как в 1997 году по сравнению с 1996 годом коечный фонд сократился на 3,8%.

В 1998 году сокращение произошло в Городских больницах №№1, 2, 3, 4, 5, 9, Городской детской больнице, Городской инфекционной больнице, Противотуберкулезном, Психоневрологическом, Наркологическом диспансерах.

Уровень обеспеченности койками уменьшился по сравнению с 1997 годом на 13,6% и составил 76,9 коек, по сравнению с 1996 годом - на 16,9%, что ниже норматива на 42,9% и 33,9% соответственно.



В прошедшем году в лечебно-профилактических учреждениях города наблюдалось снижение функционирования коечного фонда на 1,7% по сравнению с 1997 годом. Функционирование койки в стационарах составило 308,8 дней, в то время как в 1997 году - 314 дней, в 1996 году - 316,6 дней.

В целях рационального использования ресурсов в стационарах города проведена работа по планированию объемов оказания медицинской помощи, исходя из сложившегося спроса и имеющихся средств, вследствие чего снизились объемы оказания медицинской помощи на 9,3 % по сравнению с 1997 годом. В 1998 году пролечено больных в стационарах 128,3 тыс. человек. Уровень госпитализации больных снизился на 6 % и составил 174,4 человека на одну тысячу жителей (факт 1997 г. - 195,4 человека).

Вместе с тем, за последние годы увеличились объемы стационарозамещающей медицинской помощи населению. На базе дневных стационаров и стационаров на дому оказано медицинской помощи в 1998 году на 20% больше по сравнению с 1997 годом и в 2,9 раза больше, чем в 1996 году. Так, пролечено больных в прошедшем году 10,8 тыс. человек (в 1997 г. - 9 тыс. человек, в 1996 году - 3,7 тыс. человек).

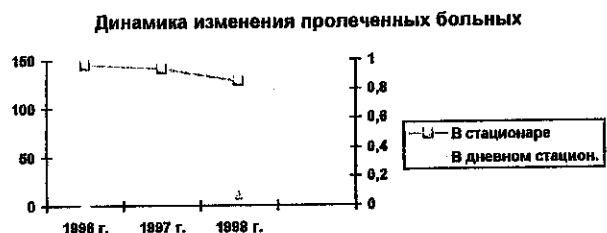

АМБУЛАТОРНО-ПОЛИКЛИНИЧЕСКАЯ МЕДИЦИНСКАЯ ПОМОЩЬ

Амбулаторно-поликлиническая помощь населению оказывалась 53 подразделениями.

В прошедшем году в амбулаторно-поликлинической сети в соответствии с концепцией развития здравоохранения Самарской области происходили структурные изменения. В связи с реорганизацией крупных медицинских объединений города организованы муниципальные учреждения: Городские поликлиники №№ 3, 4, Кожно-венерологический диспансер № 2. Из состава медицинского объединения «МедВАЗ» на самостоятельный баланс вышла Молочная кухня.

На базе всех поликлиник организованы акушерско-педиатрическо-терапевтические комплексы по оказанию амбулаторной помощи взрослому и детскому населению.

Амбулаторно-поликлиническая помощь населению города оказывалась по 32 врачебным специальностям.

Приоритетным направлением являлась охрана материнства и детства.

На базе Городской поликлиники №3 открыт Центр планирования семьи и репродукции, осуществляющий методическое руководство кабинетами планирования семьи и обеспечивающий взаимодействие с учреждениями образования, социальной защиты.

В женских консультациях внедрена ирландская методика «Позитивного материнства» по психопрофилактической подготовке беременных к родам. В рамках программы «Безопасное материнство» осуществлялось сотрудничество с неправительственной организацией в Великобритании, проведен совместный семинар по инфекционному контролю.

В 1998 году продолжал внедряться институт врача общей практики. По данной специализации прошел переподготовку 61 врач общей практики, из них 19 врачей - для работы в педиатрии. Проходят обучение еще 42 врача.

За прошедшие годы наблюдалась тенденция увеличения количества вызовов по оказанию скорой медицинской помощи населению. В 1998 году количество вызовов увеличилось на 1,5% по сравнению с 1997 годом и составило 200 тыс. вызовов в год, по сравнению с 1996 годом - на 4,6%.

МЕДИЦИНСКИЕ ПЛАТНЫЕ УСЛУГИ НАСЕЛЕНИЮ

С введением страховой медицины ряд медицинских услуг, оказываемых муниципальными лечебно-профилактическими учреждениями на бесплатной основе, не вошел в территориальную Программу обязательного медицинского страхования Самарской области, утвержденную постановлением Главы Администрации Самарской области № 263 от 31.07. 95 г.

Для наиболее полного удовлетворения потребностей населения в дополнительной качественной медицинской помощи и сервисных услугах сверх объемов, гарантированных территориальной Программой обязательного медицинского страхования, продолжала развиваться сеть платных медицинских услуг.

Наибольшим спросом у населения пользовались такие виды услуг, как диагностические исследования, стоматологическое лечение, зубопротезирование, медицинское освидетельствование, профилактический осмотр, а также различные физиотерапевтические методы лечения, консультации специалистов и др. Расширялась сеть предоставления платных услуг по их видам.

Объем платных услуг в получаемых доходах в муниципальных лечебно-профилактических учреждениях в 1998 году возрос на 21,0% по сравнению с 1997 годом и составил 55,6 млн. рублей при общем объеме финансирования 445,8 млн. рублей.

Доходы от платных услуг направлялись на оплату труда медицинских работников, оказывающих данные услуги, на приобретение медикаментов, медицинских инструментов, стоматологического оборудования, хозяйственные расходы, текущий ремонт зданий и оборудования.

ОБЕСПЕЧЕНИЕ БЕСПЛАТНЫМИ ЛЕКАРСТВЕННЫМИ ПРЕПАРАТАМИ ЛЬГОТНЫХ КАТЕГОРИЙ

Лекарственное обеспечение населения регулируется Федеральным законом «О ветеранах» и Постановлением Правительства РФ «О государственной поддержке развития

медицинской промышленности и улучшения обеспечения населения и учреждений здравоохранения лекарственными средствами и изделиями медицинского назначения» № 890 от 30.07.94 г.

С целью гарантированной лекарственной помощи населению в 1997 году Губернатором области был утвержден «Временный перечень лекарственных средств и изделий медицинского назначения, отпускаемых по рецептам врачей бесплатно или с 50% скидкой в системе Обязательного медицинского страхования». Этот перечень утвержден и на 1998 год.

В условиях нестабильности экономического положения, недостаточного уровня финансирования учреждений здравоохранения Департаментом здравоохранения были приняты ограничительные меры, чтобы сохранить гарантийный минимум бесплатной и льготной медикаментозной помощи населению. Произведено регулирование отпускных цен аптек на льготные лекарства за счет ограничения размера торговой наценки, установления фиксированных цен на них; а с сентября 1998 года осуществлена организация централизованных закупок лекарственных средств, отпускаемых населению бесплатно или на льготных условиях, а также внесены значительные ограничения в перечень медикаментов, подлежащих льготному отпуску.

Вследствие проведенных мероприятий уровень затрат на эти цели сократился на 24,5% по сравнению с 1997 годом и составил 24,5 млн. рублей, среднемесячный расход снизился на 24,5% и составил 2,2 млн. рублей.

В 1998 году отпущено медикаментов по бесплатным и льготным рецептам на 29,2 млн. рублей, т. е. почти каждый пятый житель города имел льготы на бесплатное получение лекарств при амбулаторном лечении (130 тыс. человек).

4.6. ОБРАЗОВАНИЕ

В 1998 году продолжалась работа по обеспечению деятельности системы образования города, по реализации федеральной и городской Программ развития системы образования.

Действует широкая сеть муниципальных образовательных учреждений. Единое образовательное пространство представляют учреждения различных типов и видов: 169 дошкольных образовательных учреждений, 99 общеобразовательных, 5 специальных коррекционных школ-интернатов, 3 вечерние школы, 10 негосударственных общеобразовательных учреждений, 4 детских дома, 56 учреждений дополнительного образования.

ОБЩЕОБРАЗОВАТЕЛЬНЫЕ УЧРЕЖДЕНИЯ

В прошедшем году продолжала развиваться сеть учебных заведений города. К началу учебного года введена в эксплуатацию новая общеобразовательная школа на 1266 мест в Центральном районе. На базе музыкальной школы №4 открылась музыкальная академическая гимназия.

Стабильным остается количество инновационных образовательных учреждений. В городе 6 гимназий, 9 лицеев, 9 школ с углубленным изучением предметов, 7 учреждений дошкольного и начального школьного образования.

Численность учащихся в 1998 году уменьшилась на 1,2% к уровню 1997 года и составила 100586 человек. На протяжении последних 3 лет наблюдается ежегодное уменьшение приема учащихся в первые классы: в 1998 году прием в первые классы сократился на 9,4% к уровню 1997года и на 15,9% -к 1996году. Однако, сохраняется тенденция увеличения численности учащихся, поступающих в 10 классы: за последние 2 года численность учащихся, продолжающих свое обучение на 3 ступени, увеличилась на 15,2% и составила 6758 человек.

Кроме того, в последние годы наблюдается увеличение выпуска учащихся из общеобразовательных школ. Так, в 1998 году выпуск учащихся из одиннадцатых классов увеличился на 12,6% к уровню 1997года и на 14,6% -к 1996 году.

Динамика приема и выпуска учащихся из общеобразовательных школ

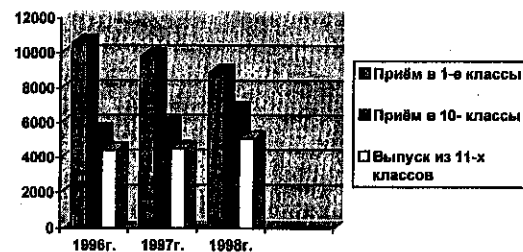

В городе сложилась система дифференцированного преподавания: в 40 образовательных учреждениях функционирует 145 коррекционных классов, в которых обучаются 1738 учащихся (рост в сравнении с 1997 годом на 11,8%). Наибольшее количество детей коррекционных классов с диагнозом «задержка психического развития» - 119 классов, 1386 учащихся.

В образовательных учреждениях города успешно внедряются программы экологического образования и воспитания, формирующие экологическую культуру школьников: по Федеральным и авторским программам работают в 25 общеобразовательных учреждениях и 33 дошкольных образовательных учреждениях (в 1997 году было соответственно 19 и 21).

Активно проводится работа образовательных учреждений по лицензированию, аттестации и аккредитации. Разработаны и утверждены Уставы всех образовательных учреждений. Завершается планомерный процесс получения лицензий образовательными учреждениями на право ведения образовательной деятельности. В настоящий момент не имеют лицензий лишь 5 вновь принятых в 1998 году в единую образовательную систему муниципальных образовательных учреждений. Создание системы вариативного образования в городе подкреплено нормативным обеспечением.

Качество знаний учащихся за последний год возросло на 3,7% и составляет 32,2%, т.е. обучающихся на «4» и «5» в образовательных учреждениях города около 30 тыс. человек, это больше, чем в прошлом году, на 3,8 тыс. человек.

Целенаправленно и разнообразно ведется работа с талантливыми детьми города. В 1998 году более 50 тыс. учащихся приняли участие в областных предметных олимпиадах, 209 представителей из 52 образовательных учреждений успешно выступили на заключительном этапе областных олимпиад и завоевали 38 призовых мест и 46 поощрительных отзывов предметных жюри (лучшие результаты у МОУ №№ 19, 21, 37, 39, 51). Результативность участия команды г.Тольятти составила 33% (в прошлом году - 28%).

Важным элементом городской Программы «Талантливые дети» является организация олимпиад городского уровня: по экономике, информатике и компьютерной графике, краеведению, черчению; педагогическая и эвристическая, выставки информационных программ. На высоком научном уровне прошел Конгресс молодых исследователей г.Тольятти в рамках Российской научно-социальной Программы молодежи и школьников «Шаг в будущее»: 407 работ из 39 образовательных учреждений, 95 призовых мест - это результаты 1998 года (в 1997 году работ было 249, рост составил 63%).

В целях организации досуга школьников, создавая условия для развития способностей, самореализации и саморазвития личности ребенка, создания единого социокультурного пространства в городе функционирует 56 учреждений дополнительного образования. Общее количество занимающихся в УДО более 63 тыс. детей.

Большое внимание в городе уделяется кадровому обеспечению образовательного процесса. Активно идет аттестация педагогических и руководящих работников образовательных учреждений. В 1998 году подали заявления на аттестацию 2,2 тыс. человек, что составляет 24% от общего числа работающих, и больше числа участников аттестации 1997 года на 593 человека. Успешно прошли аттестацию 1065 педагогических работников, что на 13% и 19% больше, чем в 1996 и 1997 годах соответственно. Высшая квалификационная категория присвоена 230 педагогам. На конец 1998 года 54,7% педагогов города имеют повышенные разряды и квалификационные категории, средний показатель по России составляет 54,3%.

Активно проводилась работа и по аттестации и аккредитации образовательных учреждений. Так, успешно прошли аттестацию, подтвердив заявленный статус, 21 образовательное учреждение города, что на 15 учреждений больше, чем в 1997 году.

Продолжается работа по ориентации молодежи на педагогическую профессию. В ТФ СГПУ обучаются 210 студентов целевого назначения на факультетах иностранного языка, ИЗО, русского языка и литературы, физико-математическом, физической культуры, инженерно-педагогическом, дошкольного воспитания, истории. В СГУ продолжают обучение на историческом и географическом факультетах 50 студентов целевого назначения. В 1998 году 218 молодых специалистов пришли в образовательные учреждения города.

Большое внимание уделяется повышению квалификации педагогических работников на основе Именного образовательного чека. В прошлом году 352 человека прошли курсовую подготовку, что на 47% больше, чем в 1997 году. На факультете менеджеров образования СГУ обучается 71 человек по специальности "менеджер образования", продолжает обучение 80 педагогов города по специальности "социальный педагог", 17 человек - "педагог-валеолог".

В настоящий момент общая численность работников муниципальных учреждений образования 16281 человек, работают педагогами - 10984 человека, из них учителей школ - 6835 человек.

За 1998 г. на содержание и развитие образования из бюджета города и районов было направлено 350,6 млн. рублей (в 1997 г. - 401,7 млн. рублей). Новые условия финансирования предусматривают обоснованное сочетание принципов платности и бюджетного финансирования. За прошедший год создана нормативно-правовая база для оказания платных услуг. Платные образовательные услуги оказывались в 47 образовательных учреждениях города. Объем финансовых средств, полученных за оказание платных услуг, возрос на 13% и составил 15,4 млн. рублей (без учета благотворительных взносов).

Средняя заработная плата работников муниципальных образовательных учреждений составила в декабре 1998 года 899 рублей (в декабре 1997 года - 1 тыс. рублей).

ДОШКОЛЬНОЕ ОБРАЗОВАНИЕ

В городе создана широкая сеть детских дошкольных учреждений. В течение последних двух лет количество дошкольных учреждений сократилось со 174 до 169. В связи с передачей в 1997 году в муниципальную собственность от различных ведомств 33 детских садов и закрытия в 1998 двух ведомственных детских дошкольных учреждений (№13 и №47) на конец 1998 года в городе было 96 муниципальных и 73 ведомственных детских сада. Изменение сети детских образовательных учреждений города привело к изменению количества детей в них. В 1998 году численность детей в муниципальных

детских садах увеличилась на 5,5% к уровню 1997 года и на 69,4% - к 1996 году. Общее число детей в детских дошкольных учреждениях города также возросло по сравнению с 1997 годом на 1,6% и с 1996 годом - на 0,7% и составило 32046 человек.

В городе существует потребность в детских садах, особенно в новых микрорайонах. На конец 1998 года очередь на получение мест в детских садах составила 3,2 тыс. человек (в 1997г.-3,5 тыс. чел.).

В 1998 году была проведена большая работа по охвату неорганизованных детей дошкольного возраста образовательными и оздоровительными услугами: 420 детей посещали группы кратковременного пребывания в 48 детских садах; эти цифры стабильны, так как в 1997 году подобные группы посещали 425 детей в 52 детских садах.

Увеличилось количество детских садов, оказывающих платные дополнительные образовательные услуги. Если в 1996 году лишь 9 детских образовательных учреждений оказывали платные услуги, что составляло 14,3% от общего числа ДОУ, то в 1998 году уже 16 учреждений оказывают эти виды услуг (27% от общего числа).

До августа 1998 года родительская оплата за содержание ребенка в детском дошкольном учреждении составляла 120 рублей в месяц. В связи с подорожанием продуктов в сентябре-декабре 1998 года ежемесячно менялся размер родительской оплаты со 145 до 175 рублей в месяц.

НАЧАЛЬНОЕ И СРЕДНЕ-СПЕЦИАЛЬНОЕ ПРОФЕССИОНАЛЬНОЕ ОБРАЗОВАНИЕ

Сеть учреждений начального профессионального образования претерпела качественные изменения: 3 училища успешно прошли аттестацию, из них 2 повысили статус и стали профессиональными лицеями. В настоящее время из 13 учреждений начального профессионального образования 6 - профессиональные лицеи.

В 1998 году численность учащихся в профессиональных училищах уменьшилась на 3,8% к уровню 1997 года в связи с сокращением потребности производства в рабочих кадрах (особенно химическими предприятиями) и составила 7,9 тыс. человек.

На базе 8 учреждений начального профессионального образования проходят профессиональную подготовку по 9 специальностям 914 учащихся из 15 школ. По договору с Департаментом федеральной службы занятости населения 5 профессиональных училищ осуществляют подготовку и переподготовку незанятого населения. Кроме того, профессиональный лицей № 30 по направлению Центра реабилитации в 1998 году начал профессиональную подготовку инвалидов.

Существующая сеть средне-специальных учебных заведений представлена 13 колледжами и 4 филиалами, в которых обучается 10,8 тыс. человек. Численность студентов в средне-специальных учебных заведениях увеличилась на 6,3% к уровню 1997 года и на 15% - к 1996 году. Наблюдается динамика в перечне специальностей, по которым готовят в профессионально-технических и средне-специальных учебных заведениях: закрываются невостребованные специальности, открываются новые, такие как «судожник-дизайнер», «владелец швейной мастерской», «гувернантка-экономка», «официант».

ВЫСШИЕ УЧЕБНЫЕ ЗАВЕДЕНИЯ

В городе действуют 4 высших учебных заведения и 3 филиала ВУЗов с образованием юридического лица, кроме того, 8 филиалов ВУЗов без образования юридического лица. С 1995 года стабильно увеличивается численность студентов. Увеличение численности студентов в прошедшем году произошло, прежде всего, в связи с открытием муниципального института искусств и филиалов негосударственных ВУЗов.

В 1998 году численность студентов возросла на 6,2% к уровню 1997 года и на 12% - к 1996 году и составила 14,7 тысяч человек.

В настоящее время Управлением образования мэрии ведется работа по приведению в соответствие с действующим законодательством деятельности иногородних ВУЗов на территории города Тольятти. Серьезной проблемой остается ориентация ВУЗов на подготовку популярных специальностей по таким направлениям, как «экономика», «финансы», «менеджмент», «правоведение». Эти специалисты готовятся вразрез с прогнозом социального заказа города. Для регулирования подготовки специалистов необходимо создание службы мониторинга и маркетинга образовательных услуг.

Сильный кадровый потенциал высших учебных заведений города способствует развитию науки, гарантирует качественную подготовку специалистов, является основой для формирования ученой элиты города. Так, Диссертационный Совет по профессиональной подготовке, действующий при Тольяттинском политехническом институте, преобразован в Совет по присуждению ученой степени «Доктора педагогических наук».

4.7. МОЛОДЁЖНАЯ ПОЛИТИКА

Молодежная политика в городе проводилась в соответствии с государственной президентской Программой «Молодежь России», Программой «Молодежь Самарской области» и Программой «Молодежь Тольятти».

В 1998 году проводимая в городе работа по молодежной политике была направлена на формирование условий для гражданского становления, духовно-нравственного и патриотического воспитания молодежи, общественной самореализации молодежи, интеллектуальное и физическое развитие молодежи, поддержку различных форм художественного и научно-технического творчества, содействие постоянному трудоустройству, временной и вторичной занятости молодежи, формирование системы правовой защиты и социальной адаптации, развитие клубов по месту жительства.

Одним из приоритетных направлений являлась организация содействия занятости молодежи. Центр занятости и отделы по делам молодежи организовали трудоустройство подростков на сезонные и временные работы. Однако сокращение объёма финансирования данной программы не позволило осуществить намеченные планы, в результате чего за последние годы наблюдалась тенденция снижения количества трудоустроенных подростков. Так, в 1998 году было трудоустроено подростков на 12,4% меньше по отношению к 1997 году и составило 8,5 тыс. человек, по сравнению с 1996 годом на 33,6%.

Проводилась работа по развитию специализированных служб для молодежи. Для оказания экстренной психологической помощи в решении сложных жизненных ситуаций продолжал работать «Телефон доверия». Количество обращений за последние годы увеличилось. В 1998 год было обслужено около 8 тыс. обращений, тогда как в 1996-97 г. г. - около 3 тыс. обращений в год.

Также в городе работали правовые центры бесплатного юридического консультирования, в которых за 1998 год получили бесплатную консультацию около 3 тыс. человек, в 1996-97 гг. - 2 тыс. человек ежегодно.

В прошедшем году одним из основных направлений являлась поддержка молодежных и детских общественных объединений, что позволило инициировать деятельность молодежных организаций, создать условия для их развития и реализовать социально значимые проекты для города. В целом по городу было профинансировано 54 мероприятия и проекта молодежных организаций.

В целях поддержки творчества талантливой молодежи лучшим студентам высших учебных заведений и учащимся средние - специальных учебных заведений города в количестве 99 человек были вручены именные стипендии, что явилось дополнительным

стимулом в получении профессиональных навыков и знаний. Оказывалась финансовая поддержка молодым людям для участия в Российских фестивалях и конкурсах.

В 1998 году продолжалась работа по развитию программы военно-патриотического воспитания. Районными отделами по делам молодежи весной и осенью проводились «Дни призывника» для допризывной молодежи, действовали военно-патриотические клубы. Это направление деятельности способствовало повышению патриотизма и гражданского самосознания молодежи.

Большое социальное значение имело развитие системы досуга и проведение молодежных праздников. Популярностью среди молодежи пользовались такие мероприятия, как игры Тольяттинской лиги Клуба Весёлых и Находчивых, молодежные праздники, конкурсы, фестивали самодеятельного творчества среди студентов и учащихся профессиональных училищ, средних специальных учебных заведений, школ города. Так, общее количество досуговых мероприятий в 1998 году увеличилось на 32% по сравнению с 1997 годом. Проведены традиционные туристические мероприятия: слёт памяти Ю. Захарова, Грушинский фестиваль, Жигулёвская кругосветка.

В рамках программы молодежного сотрудничества состоялась поездка представителей молодежных организаций города в г. Флинт с целью ознакомления с работой государственных и муниципальных органов власти по работе с молодежью, их взаимоотношением с благотворительными фондами и некоммерческими организациями, социальными службами и т. д. Также состоялась поездка делегации подростков города в город Вольфсбург с целью обмена опытом работы клубов по месту жительства.

В целом на выполнение всех молодежных мероприятий из бюджета города и районов было направлено 2,1 млн. рублей.

4.8. КУЛЬТУРА И ИСКУССТВО

В 1998 году культура и искусство города получили дальнейшее развитие.

ПРОФЕССИОНАЛЬНЫЕ ТЕАТРЫ

Особое место в культурной жизни города занимают театры.

В прошедшем году театр «Колесо» отметил 10-летний юбилей творческого коллектива. За это время театром осуществлено 50 постановок. За отчетный год 100 тысяч зрителей посетили 286 спектаклей театра «Колесо», творческий коллектив которого подготовил 6 новых работ, расширив свой репертуар до 18 постановок. Театр продолжил работу по выполнению меморандума, подписанного с Техасским христианским университетом, о постановке спектаклей «Ромео и Джульетта», «Мурлин Мурло» в России и США. Театр принял участие в 111 Всероссийском фестивале «Островский в доме Островского. 175 лет со дня рождения» с показом спектаклей в Москве и Самаре. В октябре театр участвовал в Парижском фестивале русского искусства.

Театр кукол в прошедшем году отметил 25-летний юбилей. Он принимал участие в областном театральном конкурсе «Лучшая творческая работа года». Поставлено 3 новых спектакля. За год показано 324 представления, из них 122 - в школах, детских садах и загородных базах отдыха. Число зрителей составило 35,8 тысяч человек.

Театр юного зрителя продолжал работу в выездном режиме. В 1998 году сменилось руководство и творческий коллектив, которые подготовили новый спектакль «Сказка для домовенка». Всего в 1998 г. показано 138 спектаклей, которые посетило 13,3 тысяч зрителей.

Профессиональными театрами совместно с лучшими любительскими и самодеятельными театрами города проводилась Неделя «Театр - детям и юношеству», в рамках которой проведено более 30 мероприятий.

ФИЛАРМОНИЯ

Муниципальная филармония в 1998 году на территории города провела 205 концертов, из которых 55 - симфоническим оркестром, 13 - джазовым оркестром. Филармонией проводился ставший традиционным фестиваль "Тольяттинская музыкальная осень". Активно проводилась абонементная работа, в творческом сезоне 1997-1998 г.г. действовало 7 абонементов. Продолжалась работа по приглашению гастролирующих коллективов.

Число слушателей, посетивших концерты филармонии, за год составило 49,4 тыс. человек.

КАРТИННАЯ ГАЛЕРЕЯ

Большую работу по формированию фонда и организации художественных выставок в 1998 году провела городская картинная галерея, реализуя при этом свою инновационную программу "Галерея современного творчества "Гея".

Всего за год в картинной галерее проведено 380 мероприятий, из них 20 выставок по различным направлениям художественного творчества, 133 экскурсии. Общее количество посетителей картинной галереи составило 75,8 тыс. человек. В галерее насчитывалось более 7980 экземпляров, в том числе более 3-х тысяч картин.

МУЗЕИ

Тольяттинский краеведческий музей в течение года активно проводил ремонтные и реконструктивные работы.

Ввод в эксплуатацию большей части залов позволил развернуть активную выставочную деятельность. Горожанам было показано 16 выставок, 1189 экскурсий, лекций. Число посетителей составило 146,4 тыс. человек (1997г. - 104,5 тыс. человек).

Учитывая важность участия музея в образовательном процессе, коллектив проводил работу с учащимися школ по абонементной форме. Шесть возрастных категорий в течение учебного года посещали в залах музея по 12 тематических занятий.

В период летних каникул было подготовлено 11 тематических экскурсий на базе стационарной экспозиции «Ставрополь провинциальный». Продолжала осуществляться работа в рамках программы «В музей всей семьей».

К празднованию Дня Города была подготовлена передвижная выставка, посвященная старожилам г. Ставрополя-на-Волге.

В прошедшем году на базе городского краеведческого музея создана «Служба по охране и использованию памятников истории и культуры г. Тольятти». Открыт памятник основателю города Ставрополя-на-Волге В. Н. Татищеву.

БИБЛИОТЕКИ

В 1998 году население города обслуживалось 42-мя муниципальными библиотеками.

Основная деятельность централизованных библиотечных систем осуществлялась в рамках программы «Библиотеки: новая реальность», включающей в себя цели и приоритетные задачи: формирование и обеспечение сохранности фондов, техническое перевооружение, развитие информационной сферы. Продолжалась компьютеризация каталогов в Центральной библиотеке.

Фонд муниципальных библиотек насчитывал 1,5 млн. книг, из которых 704,7 тыс. книг приходится на детские библиотеки. Число читателей в библиотечных системах

возросло на 0,4 % по сравнению с 1997 годом и составило 130,9 тыс. человек, из них 54,3 тыс. детей.

Библиотеками проводились различные массовые мероприятия, посвященные 200-летию А. С. Пушкина, встречи с замечательными людьми, презентации книг и др.

Центральная библиотека принимала участие в областном конкурсе экологического просвещения населения, на котором заняла I место.

ДВОРЦЫ КУЛЬТУРЫ

В 1998 году продолжалась культурно-массовая работа Дворцов культуры города, на базе которых действовало 381 клубное формирование, из них 136 - муниципальных, 245 - ведомственных.

Продолжали свою деятельность 10 национально-культурных центров, основная работа которых заключалась в организации изучения национального языка, традиций народного творчества. Образовывались новые национальные коллективы художественной самодеятельности.

КИНОТЕАТРЫ

В 1998 году вели работу 5 кинотеатров. В прошедшем году кинотеатр «Космос» отметил свой 35-летний юбилей, в котором успешно прошла неделя французского кино, осуществлялся показ премьерных новых кинолент.

Закончился ремонт и переоборудование кинотеатра «Сатурн».

УЧЕБНЫЕ ЗАВЕДЕНИЯ ИСКУССТВ

В 1998 году сеть учебных заведений искусств города пополнилась новым высшим учебным заведением. В городе открыт институт искусств, который разместился на площадях колледжа искусств. В лицее искусств открыто ювелирное отделение. К концу прошедшего года учебных заведений насчитывалось 23: институт искусств, музыкальное училище, колледж искусств, лицей искусств, 19 детских музыкальных, художественных школ и школ искусств. Число учащихся и студентов сохранилось на уровне 1997 года и составило 7,7 тыс. человек.

Юные музыканты и художники принимали участие в конкурсах, фестивалях, выставках городского, областного, регионального, всероссийского и международного уровней. В городе успешно прошел IV Международный конкурс молодых музыкантов-исполнителей на струнных инструментах.

В рамках международной благотворительной Программы «Новые имена» проведена творческая встреча, вручены городские именные стипендии участникам «Золотой книги». Успешно состоялись отчетные концерты преподавателей и учащихся учебных заведений культуры и искусства.

В прошедшем году впервые в городе работала «Летняя творческая школа», в которой более 70 талантливых детей занимались в мастер-классах, совершенствовали приобретенные знания под руководством ведущих преподавателей учебных заведений г. г. Москвы, Санкт-Петербурга, Ростова и других городов России.

КУЛЬТУРНО - МАССОВЫЕ МЕРОПРИЯТИЯ

В городе сохранились традиции по проведению фестивалей, конкурсов, концертов художественной самодеятельности и других культурно - массовых мероприятий.

В 1998 году проведено 11 фестивалей искусств по различным направлениям художественного творчества, 11 городских праздничных мероприятий, 389 конкурсов и концертов художественной самодеятельности.

Проводились мероприятия по празднованию Дней славянской письменности и культуры.

В 1998 году в городе появились новые издания: выпущен второй диск ансамбля русских народных инструментов «ЭММА», компакт-диск ансамбля эстрадной песни «КАДАНС».

МАТЕРИАЛЬНО - ТЕХНИЧЕСКАЯ БАЗА

В прошедшем году в городе осуществлялась работа по укреплению материально-технической базы учреждений культуры и искусства. Проводился капитальный ремонт за счет собственных и бюджетных средств в 12 учреждениях культуры, завершился в детском Доме культуры. Осуществлялся ремонт памятников истории и культуры города. Приобретено музыкальное оборудование во Дворце искусств «Юбилейный», драматическом театре и других учреждениях.

Всего на содержание и развитие культуры и искусства города из бюджета города и районов было направлено 39 млн. рублей.

4.9. ФИЗКУЛЬТУРА И СПОРТ

В 1998 году работа по развитию в городе физкультуры и спорта осуществлялась в соответствии с «Программой развития физической культуры и спорта г. Тольятти на 1998 - 2000 годы». Приоритет отдавался формированию здорового образа жизни населения, созданию условий для занятий любыми видами физкультуры и спорта. Целенаправленно решались вопросы по координации и проведению спортивно-оздоровительных мероприятий, по содействию физкультурно-спортивным и профессиональным клубам, по развитию детского и юношеского спорта, по развитию муниципальной сети отрасли.

На развитие отрасли в 1998 году из городского и районных бюджетов было направлено 8,4 млн. рублей, что составило 98,8% к 1997 году и 88,4% к 1996 году. В связи с ограниченностью финансовых ресурсов количество городских и районных спортивно-массовых и физкультурно-оздоровительных мероприятий в 1998 году составило лишь 72,7% от уровня прошлого года и 82,4% от уровня 1996 года. Однако массовость мероприятий выросла. В 1998 году в спортивно-массовых и физкультурно-оздоровительных мероприятиях приняло участие 35,1 тыс. человек (115% к 1997 году и 132% к 1996 году).

Наиболее крупными из них стали общегородской лыжный марафон (1500 участников), легкоатлетическая эстафета, посвященная Дню Победы, (1500 участников), соревнования по футболу среди дворовых команд на приз «Кожаный мяч» (около 1600 школьников), городская спартакиада среди ВУЗов и ССУЗов (520 участников), турнир по футболу «Открытие сезона» (540 участников), Всероссийский финальный турнир по хоккею с шайбой среди дворовых команд на приз «Золотая шайба» (300 школьников) и другие.

Несмотря на имеющиеся трудности, значительное внимание уделялось организации физического воспитания в образовательных учреждениях. В школах, ПТУ, колледжах, ВУЗах действовали коллективы физкультуры; продолжали функционировать секции по доступным видам спорта. В процессе обязательных бесплатных занятий физическим воспитанием было охвачено около 115 тыс. детей дошкольного возраста и учащейся молодежи.

Продолжала осуществляться программа по обучению учащихся вторых-третьих классов плаванию. В 1998 году обучено плаванию 3240 школьников в Автозаводском районе и 803 школьника - в Центральном.

Проводилась спортивно-массовая работа среди трудящихся предприятий и организаций. Во многих производственных коллективах продолжали работать оздоровительные группы, в которых занималось более 43 тысяч человек. Осуществлялась физкультурно-оздоровительная работа в 14 детских и подростковых физкультурно-спортивных клубах по месту жительства, которые посещали в 1998 году 2600 детей и подростков.

Спортивными сооружениями оказывались качественные платные услуги по таким популярным видам спорта, как плавание, фигурное катание, шейпинг, аэробика, атлетическая гимнастика, восточные единоборства и другие. Всего платных услуг населению в 1998 году было оказано на сумму более 2 млн. рублей.

Продолжали свою деятельность Школа Высшего спортивного мастерства, 8 муниципальных детско-юношеских спортивных школ, 5 ДЮСШ Волжского автозавода, 3 ДЮСШ городского Совета ФСО профсоюзов «Россия», специализированная ДЮСШ хоккейного клуба «Лада» и футбольного клуба «Лада - Тольятти - ВАЗ».

Действовало 533 спортивных сооружения, из них 518 - муниципальных. Открывались новые спортивные объекты. В 1998 году в городе введены в эксплуатацию 2 теннисных корта, легкоатлетический манеж спорткомплекса «Олимп» и спортивный зал в новой школе.

Велась работа по передаче ведомственных спортобъектов в муниципальную собственность. Подготовлены необходимые постановления. В 1998 году передан в муниципальную собственность ледовый спортивный комплекс «Кристалл».

Проводилась дальнейшая работа по созданию условий для развития в городе Спорта Высших достижений. В 1998 году имелись определенные успехи в подготовке спортсменов высокого класса. За год подготовлено 48 мастеров спорта России, 1 мастер спорта международного класса, 200 кандидатов в мастера спорта и спортсменов первого разряда; а также 8 победителей и призеров чемпионатов, первенств, кубков Мира и Европы и 104 победителя и призера соревнований различных уровней Российской Федерации.

Спортсмены города И. Складнева и Г. Меньшинин приняли участие в зимних Олимпийских играх, проводимых в Японии. Гимнаст А. Немов занял первые места в вольных упражнениях на чемпионате Европы, в опорном прыжке на кубке Мира, в вольных упражнениях на Играх доброй воли. Борец Е. Исаев стал чемпионом в первенстве Европы среди молодежи по самбо, боксер О. Сайтов занял 1 место в чемпионате Европы по боксу, Р. Поважный - 3 место в финале личного чемпионата мира по спидвею. А. Шабалкин стал призером кубка Мира по гребле на байдарках и каноэ, Р.Салмин занял призовое место в кубке Европы, а Т. Милевская - в чемпионате мира по карате-до. Чемпионами России и призерами международной парусной регаты стали спортсмены города А.Янин и К. Емельянов. Имелись и другие успехи.

4.10. ЖИЛИЩНО-КОММУНАЛЬНОЕ ХОЗЯЙСТВО

Несмотря на финансовые трудности и экономическую нестабильность в городе жилищно-коммунальное хозяйство продолжало оставаться многоотраслевым производственно-техническим комплексом, основная функция которого - жизнеобеспечение городской территории.

РЕФОРМА ЖИЛИЩНО-КОММУНАЛЬНОГО ХОЗЯЙСТВА

Всего в системе жилищно-коммунального хозяйства функционируют 126 предприятий различных форм собственности. Из них 44 являются муниципальными, 8 - акционерными обществами и 74 предприятия других форм собственности.

Финансовые отношения органов местного самоуправления с хозяйствующими субъектами на территории города осуществляются в форме муниципального заказа-договора на выполнение определенного вида работ с финансированием их из местного бюджета. Для реализации наиболее выгодных для города условий при выполнении муниципального заказа разработано и действует «Положение о порядке и организации проведения конкурсов на размещение муниципальных заказов в г. Тольятти».

Проводились торги на право заключения договоров подряда и сервисного обслуживания приборов учета потребления энергоресурсов на предприятиях бюджетной сферы и жилого фонда города. За 1998 год на конкурсной основе передано на обслуживание 1356,2 тыс. м² жилого фонда, что привело к снижению затрат и получено экономии 660,1 тыс. рублей. В счет полученной экономии выполнялся ремонт аварийных кровель жилых домов.

Для обеспечения содержания и ремонта общего имущества в жилых зданиях, находящихся в управлении товариществ собственников жилья, а также для обеспечения эффективной деятельности товариществ собственников жилья в городе разработаны и утверждены «Порядок осуществления целевого бюджетного финансирования товариществ собственников жилья» и «Типовой договор о целевом бюджетном финансировании товариществ собственников жилья». Всего по городу зарегистрировано 29 товариществ собственников жилья. С начала 1998 года создано 11 товариществ собственников жилья, обладающих 54,8 тыс. м² объема жилого фонда. С 1997 года действует 2 кондоминиума с объемом 23,4 тыс. м² жилого фонда.

Для реализации «Программы энергоресурсосбережения в муниципальном хозяйстве» заключены договора с 8 подрядными организациями на эксплуатацию установленных приборов учета энергоресурсов. Произведена закупка тепломеханического оборудования, электронного оборудования, запорной арматуры на 74 узла учета, а также развернуты работы по укрупнительной сборке монтажных узлов учета энергоносителей, выполнены работы по обследованию зданий и сооружений, выполнено 127 проектов узлов учета.

За 1998 год 70 объектов были оснащены приборами учета расходования воды и тепла, из них:

- в Комсомольском районе закончены работы и введены в эксплуатацию 24 объекта, в том числе внедрены узлы учета на 9 ЦТП, установлены приборы учета в 3 средних школах и 5 детских садах, выполнен домовый учет тепла, ГВС и ХВС в 5 жилых домах;

- в Центральном районе введены в эксплуатацию 28 объектов. Установлены приборы учета в 12 корпусах больницы им. Баныкина, в 2 жилых домах, наркологическом диспансере, ДOME ребенка, в 10 детских садах, выполнена модернизация 2 ЦТП;

- в Автозаводском районе установлены приборы учета на 18 жилых домах.

Структура оснащения приборами учета расходования воды и тепла по городу за 1998 год

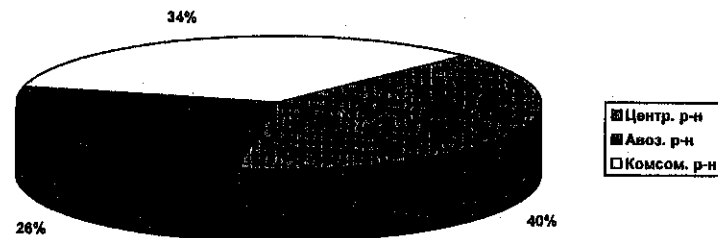

За соответствующий период прошлого года приборы учета расходования воды и тепла были установлены на 53 объектах.

Выполнение работ, предусмотренных данной Программой, сдерживалось недостаточным финансированием из бюджета, а также отсутствием оборотных средств у подрядных организаций для закупки в полном объеме дорогостоящего оборудования.

Работы по реформированию отрасли будут продолжены и далее.

С 1 февраля 1999 года в городе Тольятти во исполнение Указа Президента Российской Федерации № 425 от 28 апреля 1997 года «О реформе жилищно-коммунального хозяйства в Российской Федерации», в целях формирования единой городской отраслевой политики, осуществления координации и оказания методической помощи ДЕЗам районных администраций по вопросам жилищно-коммунального обслуживания населения, нормативного обеспечения предприятий, организаций отрасли, а также обеспечения контроля за соблюдением установленных законодательных и нормативных актов по обеспечению населения необходимым качеством и количеством предоставляемых жилищно-коммунальных услуг создано муниципальное учреждение «Департамент жилищно-коммунального хозяйства города Тольятти».

ЖИЛИЩНЫЙ ФОНД

В муниципальной собственности находится 11 млн. м² общей площади жилищного фонда, что составляет 84% от всего жилищного фонда города.

За 1997-1998 годы ставки для населения по оплате жилья и коммунальных услуг оставались без изменения.

Себестоимость содержания 1 м² муниципального жилого фонда за 1997-1998 годы составила 2,19 рубля.

В 1998 году проводились значительные работы по социальной защите малоимущих по оплате жилья и коммунальных услуг с предоставлением льгот по оплате, а также осуществлялась адресная направленность субсидий, выделяемых на эти цели с упрощением процедуры их получения.

Всего по городу на 1 января 1999 года получали субсидии 17715 семей, что составляет 8% от общего количества квартироросемщиков по городу. Всего было начислено субсидий на сумму 14 млн. рублей, в то время как в 1996 году получали субсидии 14158 семей с выплатой субсидий 7,7 млн. рублей, а в 1997 году - 18382 семьи с выплатой субсидий 16,3 млн. рублей.

Средний размер субсидии за 1998 год составил 68 рублей, что в 1,4 раза больше, чем в 1996 году, и на 15% ниже, чем в 1997 году. Снижение по сравнению с 1997 годом было связано с увеличением размера суммы выплачиваемой пенсии с 01.02.98г.

Динамика получения субсидий по г. Тольятти за 1996-1998

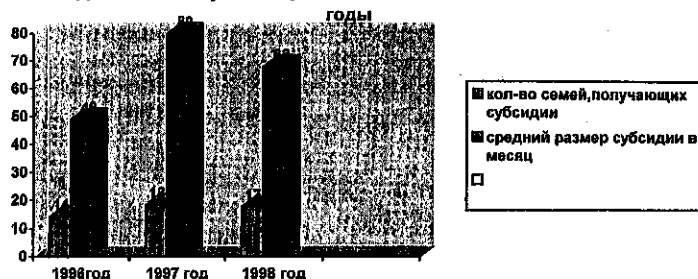

Анализ обращаемости граждан за субсидией показывает, что потенциальными получателями субсидий в условиях отставания размера обеспечения от реального прожиточного уровня, как и в предыдущие годы, являются семьи пенсионеров и семьи, имеющие в своем составе пенсионеров и инвалидов. Из общего количества семей, получающих субсидии, семьи пенсионеров составляют 68%, матери-одиночки - 4%, прочие семьи - 28%.

БЛАГОУСТРОЙСТВО И СОДЕРЖАНИЕ ОБЪЕКТОВ КОММУНАЛЬНОГО ХОЗЯЙСТВА

За 1998 год из бюджета города и районов в целом на содержание и развитие отрасли было направлено 591,13 млн. рублей.

Приоритетным направлением в развитии отрасли оставалась подготовка к зимнему отопительному сезону.

Основными направлениями выполнения плана мероприятий по подготовке к зиме являлись: ремонт инженерных сетей и подготовка жилого фонда. За 1998 год выполнен ремонт 19,3 км тепловых сетей, в том числе в Автозаводском районе - 7,3 км; в Центральном районе - 7,6 км; в Комсомольском районе - 4,4 км. По сравнению с 1996 и 1997 годами это составило 85% и 95% соответственно.

Проведена опрессовка и промывка систем отопления, выполнен капремонт кровли на площади 96,1 тыс.м² и 15,7 тыс. погонных метров панельных швов, что меньше по сравнению с 1997 годом на 26% и 25% соответственно. Произведена замена 60,7 тыс. погонных метров сантехнического оборудования внутренних инженерных сетей жилого фонда, что составило 81% и 99% от выполненного объема за 1996 и 1997 годы соответственно. Выполнен капитальный ремонт 1053 лифтов в муниципальных домах, что составило 69,4% и 110% от выполненного объема работ за 1996 и 1997 годы соответственно.

Выполнение капремонта жилого фонда по видам работ и перекладки тепловых сетей по г. Тольятти за 1996-1998 годы

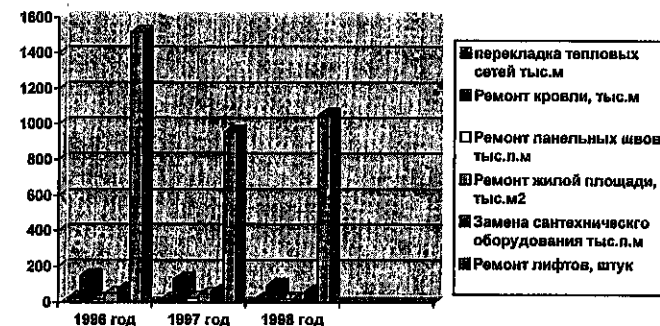

В Автозаводском районе в 1998 году продолжались работы по внедрению новых технологий, которые позволяют увеличить срок службы, а следовательно снизить периодичность и затраты на ремонт. Ремонт кровель проводился только с использованием направленных материалов, что позволяет увеличить срок службы кровель в 2-2,5 раза. Подготовлены предложения по утеплению стеновых панелей жилых домов для внедрения технологии в 1999 году. Подготовлены документы на реконструкцию зданий с устройством мансардных этажей с проведением работ по утеплению фасадов, кровель, установкой приборов учета автоматического узла регулирования, регулированию и замене стояков отопления. Но из-за финансовых трудностей не проводилась реконструкция котлов, не было возможности заменить насосы на центральных тепловых пунктах.

В 1998 году осуществлен капитальный ремонт сетей наружного освещения в Центральном и Автозаводском районах вдоль автомагистралей по Комсомольскому, Автозаводскому и Южному шоссе. Заменено 6,29 км кабеля и 151 светильник. За соответствующий период прошлого года было заменено 15,1 км кабеля и 671 светильник.

Для уборки тротуаров и дорог приобретены специальные транспортные средства «Бошунг-Пони» и «Бошунг-Бомог» в количестве 3 машин с рабочим оборудованием для зимнего и летнего применения в коммунальном хозяйстве фирмы «МАРСЕЛЬ-БОШУНГ АГ» Швейцария.

Выполнен капитальный ремонт дорожного покрытия по ул. Матросова в Комсомольском районе в объеме 20,7 тыс. м², что составило по сравнению с 1996 и 1997 годами 7% и 68% соответственно.

Проведен текущий ремонт на городских магистралях и внутриквартальных проездах, общая отремонтированная площадь - 63,1 тыс. м², что составило по сравнению с выполненным объемом за 1996 и 1997 годы 100% и 120%. Это автодороги в зоне отдыха, 5-го автобусного маршрута, на село Тимофеевка, Комсомольское шоссе, 7-го троллейбусного маршрута.

На второй очереди городского кладбища (площадь 30 га) осуществлена отсыпка щебнем и асфальтовое покрытие внутриквартальных проездов на площади 8,8 тыс.м².

Выполнены работы по расширению действующей свалки с. Узюково. На полигоне проводились работы по разработке откосов и днища котлована. Закончено строительство технологической дороги вдоль котлована № 1 в асфальтобетонном исполнении - 1200 м² полотна.

Постоянно на территории города осуществлялась уборка 5661 тыс. м² магистральных дорог и внутриквартальных проездов; содержание в рабочем состоянии

светильников и объектов уличного и внутриквартального освещения, ливневой канализации, насосных станций.

Проводились работы по благоустройству территории городского кладбища, противопожарные мероприятия, содержание спасательной станции в Автозаводском районе, пляжа в Центральном районе, мини-рынков, общественных туалетов и другие работы по благоустройству объектов коммунального хозяйства.

В 1998 году, как и в предыдущие годы, предприятиями инженерной инфраструктуры коммунального хозяйства обеспечивалось необходимыми энергоресурсами население города, организации и предприятия в соответствии с их требованиями.

ТЭЦ ВАЗа, Тольяттинской ТЭЦ, МПТС Комсомольского и Центрального районов, котельными предприятий ГАО «Поволжское», АО «Судо-Волга», АО «Вазинтерсервис» и ВАО «Опытный завод СМиК» отпущено тепла для жилого фонда и предприятиям и организациям на коммунальные нужды в 1998 году 7 млн.152 тысяч Гкал, что больше, чем за 1996 и 1997 годы, на 3% и 4.2% соответственно. Потребление тепла в расчете на одного жителя составило 5,76 Гкал в год. Это больше, чем в 1996 и 1997 годах на 1,6% и 1.4% соответственно.

В 1998 году на коммунально-бытовые нужды в городе было потреблено 103 млн. 284 тыс. куб. м воды, что больше, чем в 1997 году, на 0,3%. Потребление воды в расчете на одного жителя составило 108.7 куб. м в год, что на 2.1% и 0.2% меньше, чем в 1996 и 1997 годах. Это связано с установкой приборов учета.

В 1998 году потребление электроэнергии на одного жителя увеличилось по сравнению с 1996 и 1997 годами на 3,8% и 19,2% соответственно и составило 877 квт/час в год.

В городе пока остается проблема по осуществлению полного контроля за качеством коммунальных услуг, предоставляемых населению, и их потреблением. Для обеспечения контроля качества предоставляемых коммунальных услуг и услуг по содержанию жилищного фонда проводились аудиторские проверки на предмет определения степени достоверности величины себестоимости коммунальных услуг, предоставляемых муниципальными предприятиями и акционерными обществами. В 1998 году проводились аудиторские проверки МП «Водоканал», МПТС Комсомольского района, ОАО «Лифтэлектросервис», ОАО «ТЭВИС».

По результатам проверок муниципальных предприятий «Водоканал» и МПТС установлено значительное превышение норматива численности работающих и соответственно расходов по фонду заработной платы, включение в затраты расходов на строительство объектов производственного назначения, а также необоснованные расходы на социальные нужды, в то время как предприятие имело убытки по основной деятельности.

Проверено формирование фактической себестоимости и тарифов ОАО «ТЕВИС» - основного поставщика услуг теплоснабжения, водоснабжения и водоотведения в Автозаводском районе. В ходе проверки выявлены необоснованное отнесение небольшой части расходов в тариф, что является возможным резервом снижения тарифов на данные услуги, а также определены пути сотрудничества при формировании тарифов и порядок их предварительного согласования с муниципалитетом.

На основании разработанных рекомендаций по итогам проверок руководители предприятий усилили контроль за осуществлением финансово-хозяйственной деятельности и ведением бухгалтерского учета.

Результаты проверок формирования фактической себестоимости учтены при разработке и утверждении цен и тарифов - тарифы МП «Водоканал», МПТС Комсомольского района, ОАО «Лифтэлектросервис» приведены в соответствие с фактическими затратами, а в отношении МПТС начата процедура банкротства и введено внешнее управление предприятием.

4.11. ОХРАНА ОКРУЖАЮЩЕЙ СРЕДЫ

Экологическая обстановка, сложившаяся в городе, определяется характером и масштабами воздействия на окружающую природную среду предприятий промышленности, транспорта, коммунального хозяйства.

Общий валовый выброс загрязняющих веществ от стационарных источников основных промышленных предприятий в 1998 году уменьшился на 14,3% к уровню 1997 года и составил 41,4 тыс.тонн.

год	1996	1997	1998
Валовый выброс (тыс.тонн)	47,4	48,3	41,4

Негативное влияние на воздушную среду оказывают предприятия энергетики, машиностроительной и химической промышленности. Наибольшее количество выбросов в атмосферу имеют: То ТЭЦ - 13511,0т., ТЭЦ ВАЗа - 9600,0 т. , АО «АвтоВАЗ» - 6887,4 т., АО «Синтезкаучук» - 4047,0 т.

Снижение общего выброса в атмосферу по сравнению с прошлым годом связано в основном с падением производства, а также с выполнением ряда мероприятий на предприятиях города. В частности, на АО «АвтоВАЗ» снижение составило 18,3%, в АО «Волгоцеммаш» - 37,3%. На фоне общего снижения валового выброса на некоторых предприятиях наблюдался рост этого показателя. Так, на АО «Синтезкаучук» произошло увеличение выбросов на 5,7%.

По данным регулярных наблюдений гидрометслужбы за 1998год уровень загрязнения воздуха селитебной зоны не изменился и по большинству ингредиентов остался на прежнем уровне по пыли, фтористому водороду, оксиду азота, растворимым сульфатам, оксиду углероду, толуолу, ксилолу, этилбензолу и суммарным углеводородам. Уровень загрязнения формальдегидом незначительно снизился с 3,7 ПДК до 3,0 ПДК в 1998году. Превышение ПДК формальдегида обусловлено выбросами автотранспорта, количество которого увеличилось до 203,1 тыс. единиц.

Забор свежей воды из природных водных объектов в 1998г. увеличился по сравнению с прошлым годом на 5,1 млн. куб.м. и составил 257,3 млн. куб.м. В поверхностные водоемы сброшено 197 млн. куб.м. сточных вод, что на 2,1 млн. куб.м. меньше, чем в 1997 году.

Год	1996	1997	1998
Использовано воды, млн. куб. м.	239,0	252,2	257,3
Сброшено сточных вод, млн. куб. м.	196,0	199,1	197

В 1998 году в результате хозяйственной деятельности зафиксировано образование 445558,5 тонн промышленных отходов, что на 50,3% больше, чем в 1997 году, в основном за счет увеличения фиксации количества отходов 4-го класса в АО «АвтоВАЗ», а именно: ила с очистных сооружений и отходов горелой земли через гидрошламоудаление, которые ранее не учитывались. В 1998 году образовалось 1 226 669,0 куб. м. бытовых отходов, по сравнению с 1997 годом больше на 1%.

Наименование отхода/год	1996	1997	1998
Промышленные, тонн	289936,1	296429,4	445558,5
Бытовые, куб.м.	1166800,0	1222828,0	1226669,0

В 1998 году в соответствии с целевыми программами и планами природоохранных мероприятий промышленных предприятий на охрану окружающей среды за счёт всех источников финансирования было направлено 73732 тыс.руб., в том числе предприятиями города - 62855,9 тыс.руб.

За счёт этих средств осуществлялось выполнение следующих основных мероприятий:

в АО «АвтоВАЗ»:

- проведение замены трихлорэтилена на растворитель «РИК» на участке обработки молдингов в цехе 43-2 СКП уменьшило выбросы трихлорэтилена в атмосферу на 25,03 тонн в год;
- переработка отходов ЛКМ СКП, МтП, ПТО, КВЦ в краски для народного хозяйства, отходов термических солей КВЦ, ПТО, МтП в производстве стройматериалов снизило вывоз отходов на захоронение на 1050 тонн в год.

в АО «Волгоцеммаш»:

- строительство пылесосистки 20-тонной выбивной решётки в цехе №1 снизило выбросы пыли неорганической на 67,74 тонн в год.

в АО «Синтезкаучук»:

- проведение монтажа колонны рекуперации формальдегида из титанового сплава ВТ1-0 уменьшило выбросы формальдегида на 4,5 тонн, метанола на 4,0 тонны в год.

Из областного бюджета на выполнение природоохранных мероприятий было выделено 4,0 млн. рублей.

В 1998 году поступление платы за загрязнение окружающей природной среды от предприятий города в городской внебюджетный экологический фонд составило 8,9 млн. руб., включая 1,8 млн. руб. за 1996-1997 г.г., что составляет 78,9% к 1997г. Эти средства были использованы:

- на мероприятия промышленности города - 4385,2 тыс.руб. За счёт этих средств продолжено строительство усреднителя бытовых сточных вод биологических очистных сооружений АО «Синтезкаучук», на АО «Куйбышевазот» на 75% выполнен проект реконструкции НДС, что позволит снизить сброс промышленных сточных вод на 122 куб. м. в сутки, на АО «АвтоВАЗ» начато расширение ОСК и ОСВ;
- на мероприятия по городскому хозяйству - 953,8 тыс.руб. Продолжены работы по рекультивации городской свалки бытовых отходов, в результате чего будет восстановлено 24 га земель, изготовлены и установлены контейнеры для селективного сбора бытовых отходов;
- на охрану лесов - 465,0 тыс.руб. Посажено леса на 15,2 га, выращено посадочного материала 400 тыс.шт. Осуществлялась охрана лесов от пожаров и вырубок. Принята в эксплуатацию пожарно-наблюдательная вышка;
- на мониторинг окружающей среды - 691,4 тыс.руб., что позволило обеспечить:

- мониторинг атмосферного воздуха селитебной зоны города при помощи передвижной лаборатории;
- прогноз загрязнения атмосферы и оперативное предупреждение в период неблагоприятных метеорологических условий.

- на экологическое образование, воспитание, охрану здоровья - 1435,7 тыс.руб. Проведены в городе «Дни защиты от экологической опасности», внедрены системы очистки воды в школах № 45,60,19, интернате №2, я/с №147,184,162, детской многопрофильной больнице.
- на организационные мероприятия - 1302,0 тыс. руб. Улучшена материально-техническая база природоохранных служб города, обеспечен оперативный контроль за загрязнением окружающей среды города, приняты меры по снижению загрязнения.

В 1998 году природоохранительными службами города (инспекцией по охране окружающей среды, комитетом природных ресурсов) наложено штрафных санкций на предприятия, организации и физические лица за нарушения природоохранного законодательства на сумму 410,4 тыс. руб., поступило в городской внебюджетный экологический фонд 233,7 тыс. руб.

4.12. ПРАВОПОРЯДОК

Программа борьбы с преступностью, разработанная на 1998 год, имеет своей целью укрепление материально-технической базы правоохранительных органов, обеспечивающих охрану общественного порядка, безопасности и законности в г. Тольятти.

Анализ статистических данных состояния преступности в г. Тольятти за 1998 год по сравнению с 1997 годом свидетельствует о росте количества зарегистрированных преступлений (14936 преступлений в 1998 г. против 13896 - в 1997 г.). По сравнению с 1996 годом количество зарегистрированных преступлений увеличилось на 25,2 %.

По сравнению с 1997 годом меньше зарегистрировано убийств с покушениями - на 6,3 % (1996 г. - 151 убийство, рост составил 27,1 %), преступлений, связанных с причинением тяжкого вреда - на 12,7 % (с 1996 г. снижение составило 32 %), краж транспортных средств - на 37,4 % (с 1996 г. - на 43,8 %), угонов автомашин - на 2,4 %, преступлений, связанных с незаконным хранением оружия - на 16,7 % (с 1996 г. - на 23,8%).

За счет совершенствования порядка проведения первичных сообщений о преступлениях, а также за счет укрепления следственно-оперативных групп и групп немедленного реагирования улучшились показатели раскрываемости преступлений. За 1998 год раскрываемость преступлений составила 83,9 % против 81,4 % в 1997 году и против 73 % - в 1996 году.

В 1998 году наибольший рост количества преступлений - на 16,5% зарегистрирован на территории Центрального района, на 9,2 % увеличилось количество преступлений на территории Автозаводского района, и только на территории Комсомольского района наблюдался незначительный рост преступлений - на 1,1 %.

Состояние борьбы с преступностью по районам г. Тольятти в 1998 г.

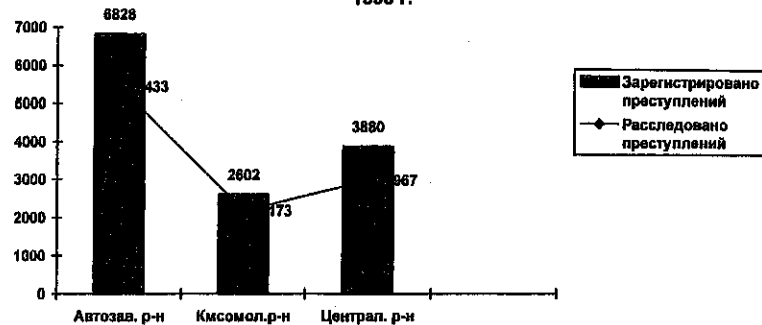

В 1998 году в городе зарегистрирован рост уровня совершенных основных видов корыстных преступлений: краж, грабежей, разбоев, мошенничества.

На 53.3 % (со 152 до 233 в 1998 г., по сравнению с 1996 г. рост составил 28 %) увеличилось количество разбоев, на 33.5 % (с 406 до 542 преступлений в 1998 г.) увеличилось количество грабежей. По сравнению с 1996 годом количество грабежей сократилось на 2.2 %, на 22.6 % произошло увеличение квартирных краж, в 1996 году квартирных краж совершено меньше на 2 %.

В течение 1998 года в городе зафиксировано 192 убийства, из которых раскрыто 142. Раскрываемость по этому виду преступлений составила 70.3 %. В 1996 году раскрываемость по этому виду преступлений составила 66 %.

По-прежнему продолжается рост таких видов преступлений, как вымогательство, хулиганство, фальшивомонетничество и др.

В 1998 году по сравнению с 1997 годом произошло резкое снижение числа преступлений, связанных с незаконным оборотом наркотических средств, - с 3762 до 2828, или на 24.8 % (в 1996 году рост по сравнению с 1998 г. составил 31.8 %). Снижение уровня преступности по данной категории дел вызвано изменением действующего уголовного законодательства, а также благодаря перекрытию нескольких каналов сбыта наркотиков в Тольятти.

Состояние преступности за 1998 г. по наиболее опасным преступлениям по сравнению с 1997 - 1996 г.г.

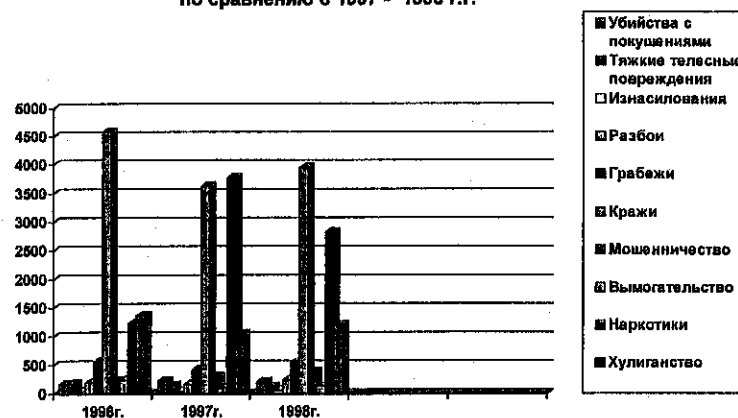

В противоправную деятельность вовлекаются несовершеннолетние. Преступления среди несовершеннолетних возросли в 1998 году по сравнению с 1997 годом на 1 %, преступления, совершенные неработающими, возросли на 3.4 %. На рост этих видов преступлений негативное влияние оказывает социально-бытовая неустроенность лиц, необеспечение занятости несовершеннолетних, низкая эффективность профилактики правонарушений.

Общее количество преступлений экономической направленности, зарегистрированных КМ в 1998 г., по городу составило 874 или на 34.3 % больше, чем в 1997 году. Выявлено 854 нарушения правил торговли (в 1997 году - 462), рост произошел на 84.9 %. В 1996 году по этому виду преступлений было выявлено 96 случаев, рост составил 790 %. Выявлено 39 случаев взяточничества, против 36 случаев в 1997 году, рост составил 8,3%.

Преступления в сфере экономики

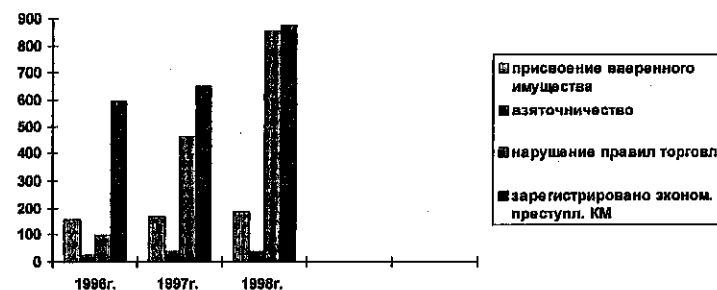

Всего зарегистрировано 530 дорожно-транспортных происшествий, из них по 245 заведены уголовные дела. Рост по сравнению с 1997 годом составил 11.4 %, в т.ч. со смертельным исходом 49 случаев, рост составил 2.1 %.

Основные виды происшествий в городе:

Наезд на пешехода - 371 случай (40 со смертельным исходом).
 Столкновение - 102 случая (15 со смертельным исходом).
 Наезд на препятствие - 29 случаев (2 со смертельным исходом).

Количество ДТП по районам:

Автозаводский район - 51.0 %
 Центральный район - 33.9 %
 Комсомольский район - 15.1 %.

Количество ДТП на 10 000 единиц транспорта:

Автозаводский район - 21.1
 Центральный район - 37.8
 Комсомольский район - 24.3
 Город - 25.5 ДТП

Количество ДТП на 10 000 жителей:

Автозаводский район - 5.92
 Центральный район - 9.03
 Комсомольский район - 5.96
 Город - 6.97

Показатели говорят о наиболее неблагоприятном положении дел с безопасностью на дорогах в Центральном районе.

Основные виды нарушений ПДД, повлекшие дорожные происшествия, это:

нарушение водителями скоростного режима;
 переход пешеходами проезжей части в неполюженном месте;
 нарушение водителями очередности проезда.

Основная часть ДТП, а именно 69.2 % от общего количества, произошла по вине водителей. По вине пешеходов произошло 30.6 %.

С целью снижения дорожно-транспортных происшествий Госавтоинспекцией города проводилась большая профилактическая работа: встречи и занятия с водителями на автопредприятиях, с автолюбителями на автостоянках, с педагогами в школах и детских садах. Постоянно, особое внимание уделялось работе с детьми. С 25 мая по 15 июня 1998 года проходила всероссийская операция «Внимание, дети!», направленная на обеспечение безопасности юных пешеходов на дорогах.

5. ФИНАНСЫ

Финансовое состояние города зависит от деятельности предприятий, учреждений, компаний города, поступления платежей в налоговую систему, исполнения городского бюджета и бюджетов государственных и прочих внебюджетных фондов.

В 1998 году общий объем финансовых ресурсов города составил 13.0 млрд. рублей, из них поступило в бюджетную систему всех уровней 5,2 млрд. рублей, или - 40%, внебюджетные фонды - 3,2 млрд. рублей, или - 24.6 %, сконцентрировано на предприятиях и организациях города - 4.6 млрд. рублей, или - 35.4%.

**5.1. ГОСУДАРСТВЕННЫЕ ФИНАНСЫ
(бюджетные средства)**

В 1998 году городом в бюджетную систему всех уровней мобилизовано налогов и обязательных платежей на сумму - 5161,9 млн. рублей.

**Динамика поступлений налогов и обязательных платежей
в бюджетную систему всех уровней:**

	1996 год	1997 год	1998 год
Сумма налогов и обязательных платежей в действующих ценах, всего- млн. рублей	3699,4	6649,7	5161,9
в % к предыдущему году	180,2	179,4	77,7
В том числе:			
бюджет города - млн. рублей	1709,8	1729,2	1621,5
в % к предыдущему году	185,4	101,1	89,4

Доля налогов, поступивших в федеральный и областной бюджеты, составила в 1998 году 3540,4 млн. рублей, или 68,6% к общей сумме налогов и обязательных платежей, в 1997 году - 74% и в 1996 году - 53,8 %.

Если не принимать во внимание акцизы на автомобили, отмененные в 1998 году, то становится нагляднее тенденция роста изъятия налоговых средств в выпестованные бюджеты, а именно: 1996 год - 45,7%, 1997 год - 58,3%, 1998 год-66,8%.

За 1998 год доходы консолидированного бюджета города в действующих ценах составили 1621,5 млн. рублей и снизились по сравнению с 1997 годом на 6.2 %, с 1996 годом на 5.2 %.

В консолидированный бюджет города поступило в 1998 году налогов на 1621,5 млн рублей. Выполнение утвержденного городской Думой плана налоговых поступлений составило 101 %.

В структуре налоговых доходов городского бюджета 1998 года произошли изменения. Так, если в 1996 году в городском бюджете основная доля поступлений приходилась на подоходный налог, то теперь его доля упала с 49% до 23% из-за снижения норматива отчислений с 90% до 50%.

Доля налога на имущество предприятий растет за счет увеличения нормативных отчислений в бюджет города с 5 до 50%.

Изменения структуры налогов за период с 1996 года по 1998 год

(%%)

	1996 год		1997 год		1998 год	
	Всего	В т.ч. бюджет города	Всего	В т.ч. бюджет города	Всего	В т.ч. бюджет города
Налог на прибыль	22,6	9,8	18,8	2,1	20,2	9,9
НДС	15,2	5,9	10,1	7,5	32,0	3,0
Акцизы	15,5	1,3	38,4	2,3	6,0	1,5
Подоходный налог	22,6	49	14,6	50,6	14,6	23
Налог на имущество	7,7	12	7,5	1,2	12,1	18,9
Земельный налог	2,4	3,3	1,5	3,8	1,7	3,6
Доходы от приватизации	0,2	0,4	0,2	0,8	0,3	0,9
Транспортный налог	1,0	1,4	0,3	0,2	0,2	0,3
Налог на содержание жилфонда	6,0	12,2	6,1	23,4	9,2	29,4
Прочие налоги	6,8	4,7	2,5	8,1	3,7	9,5
Всего	100,0	100,0	100,0	100,0	100,0	100,0

Ряд факторов негативно повлиял на ход поступлений налогов в бюджетную систему.

Продолжает расти задолженность предприятий и организаций города перед бюджетами всех уровней. Так, на 01.01.99 года задолженность составила 6068,2 млн. рублей и выросла по сравнению с 01.01.98 года на 859,8 млн. рублей.

Задолженность перед консолидированным бюджетом города составила 491,3 млн. рублей.

Сдерживает поступление налогов отсутствие денежных средств на расчетных счетах предприятий вследствие расширения ими расчетов векселями, проведения взаимозачетов.

Из федерального бюджета в город поступило через управление федерального казначейства 136,9 млн. рублей, что почти в три раза превышает поступления 1996 года. В том числе : на нужды образования – 27,9 млн. рублей, здравоохранения – 9,6 млн. рублей, науку – 21,2 млн. рублей и пр.

5.2. ФИНАНСЫ ПРЕДПРИЯТИЙ

По итогам 1998 года предприятиями и организациями города было получено в действующих ценах 3917,4 млн. рублей прибыли.

Данные о прибыли, убытке(-) в основных отраслях экономики приведены ниже (тыс.рублей):

	Прибыль, убыток (сальдо)	Темп роста 98/97гг.	Прибыль прибыльных предприятий	Убытки убыточных предприятий	В % к общему числу предпр.	
					Прибыльных	Убыточных
Всего	3917364	134,2	4483827	-566463	51,8	48,2
В том числе						
Промышленность	3847420	141,8	4178615	-331195	54,1	45,9
Транспорт и связь	-33343	283,3	23314	-56657	38,5	61,5
Строительство	6398	21,7	31783	-25385	59,5	40,5
Торговля и общественное питание	72595	97,4	120007	-47412	63,9	36,1
Материально-техническое снабжение	-2624	303,0	1102	-3726	66,7	33,3
Жилищно-коммунальное хозяйство	51033	77,6	78908	-27875	20,9	79,1
Прочие виды деятельности	-24115	-	50098	-74213	15,6	16,8

В 1998 году по сравнению с 1996 годом наблюдается рост убыточных предприятий в процентах к их общему числу с 43% до 48,2% и соответственно снижение числа предприятий, получивших прибыль с 57% до 51,8%. В отраслях транспорт и связь и ЖКХ число убыточных предприятий составляет соответственно: 61,5% и 79,1%.

Состояние платежей и расчетов на предприятиях и организациях

На 1 января 1999 года суммарная задолженность предприятий промышленности, строительства, транспорта и других отраслей городского хозяйства (кредиторская, задолженность по кредитам и займам) достигла 42,4 млрд. рублей, из нее просроченная - 19,5 млрд. рублей, или 46 % от общей суммы задолженности.

В структуре общей просроченной задолженности предприятий наибольший удельный вес занимает кредиторская задолженность - 93%, из нее 31,8 % - задолженность поставщикам.

Наибольшие просроченные суммы кредиторской задолженности - в промышленности. Из общей суммы просроченной задолженности - 60,2% процента длительностью более 3-х месяцев.

Рост неплатежей между предприятиями влияет на снижение поступлений денежных средств в бюджетную систему.

Структура просроченной кредиторской задолженности (тыс. рублей)

	Просроченная кредиторская задолженность	В том числе:				Кредиторская задолженность свыше 3-х мес.
		Поставщикам	В бюджеты всех уровней	В гос.внебюджетные фонды	По полученным кредитам и займам	
Промышленность	16516654	5642568	7215212	3506433	1327100	9783274
Транспорт и связь	516590	74917	167529	211264	8997	187347
Строительство	488971	119920	183622	140691		419821
Торговля и общепит	11867	9313	1541	738		11785
Материально-техническое снабжение	11030					11030
Жилищно-коммунальное хозяйство	336206	222671	60275	25858		316829
Всего	18095589	6231534	7654795	3901009	1372739	10930762

Дебиторская задолженность предприятий и организаций города на 01.01.99 года достигла 23 млрд.рублей, в том числе просроченная – 9,7 млрд. рублей, или 42%. Темп роста за январь-декабрь 1998 года составил - 112,5%.

Просроченная дебиторская задолженность характеризуется следующими данными (тыс. рублей) :

	Просроченная дебиторская задолженность	В том числе: задолженность покупателей	Дебиторская задолженность свыше 3-х мес.	Превышение кредиторской над дебиторской задолженностью
Промышленность	8407023	8315838	7575314	8109631
Транспорт и связь	421430	388673	153465	95160
Строительство	307312	275837	274120	181659
Торговля и общепит	10171	6503	10160	1696
Материально-техническое снабжение	7003		7003	4027
Жилищно-коммунальное хозяйство	413611	129158	388466	-77405
Всего	9663455	9201576	8491085	8432134

Уровень платежеспособности предприятий характеризует коэффициент покрытия оборотными средствами краткосрочных обязательств. За январь - декабрь 1998 года он составил (при нормативном уровне – 200%):

В промышленности	– 84.5%,
На транспорте и связи	– 72.1%,
В строительстве	– 29.5%,
В торговле и общественном питании	– 107.9%,
В материально – техническом снабжении	– 105.9%,
В жилищно-коммунальном хозяйстве	– 24.4%.

5.3. ВНЕБЮДЖЕТНЫЕ ФОНДЫ

Во внебюджетные фонды в 1998 году поступило 3168,1 млн. рублей, в том числе: обязательные платежи предприятий и организаций города 2124,6 млн. рублей, средства, выделяемые областным бюджетом в фонд обязательного медицинского страхования 100,9 млн. рублей. Доля средств, поступивших в федеральные и областные фонды, составила 806 млн. рублей, или 33 %.

Структура поступления средств во внебюджетные фонды (млн.руб.)

	1996 год	1997 год	1998 год	в % к итогу	Темпы роста %	
					98/96 г.г.	98/97 г.г.
Средства для образования государственных внебюджетных фондов	1713,2	2609,9	2452,6	77,4	143	94
Пенсионный фонд	1063,8	1833,6	1605	50,7	151	88
Фонд социального страхования	302,0	373,1	386,5	12,2	128	104
Фонд обязательного медицинского страхования	270,0	333,6	388,7	12,3	144	117
Фонд занятости населения	77,4	69,6	72,4	2,3	94	104
Прочие фонды	334,7	606,9	715,5	22,5	214	118
ВСЕГО	2047,9	3216,8	3168,1	100,0	155	99

Основная масса поступлений средств в государственные внебюджетные фонды в 1998 году приходится на: пенсионный фонд – 50,7% фонды обязательного медицинского и социального страхования – 24,5 %, дорожный фонд - 22 %.

Доходы внебюджетных фондов увеличились в 1998 году по сравнению с 1996 годом в 1,4 раза. Основными направлениями использования средств внебюджетных фондов, поступивших в город, явились: выплата пенсий и пособий - 25 %, перечисления страховым медицинским организациям - 12 %, выплаты пособий и расходы на санаторно-курортное лечение и оздоровление - 11 %.

Недоимка по платежам в государственные внебюджетные фонды составила на 01.01.99 года - 1,5 млрд. рублей.

Производство главнейших видов изделий промышленными предприятиями города за 1996-1998годы

Наименование предприятий, изделий	Единица измерения	1996 г.	1997 г.	1997 г. к 1996 г. в %	1998 г.	1998 г. к 1996 г. в %	1998 г. к 1997 г. в %
Автозаводский район							
АООТ "Волжский автозавод"							
автомобили	штук	680570	740526	108,8	594522	87,4	80,3
станки металлорежущие	штук	6	11	183,3	8	133,3	72,7
кузнечно-прессовые машины	штук	14	16	114,3	7	50,0	43,8
сталь	тонн	5107	4243	83,1	2922	57,2	68,9
АООТ Тольяттинский кирпичный завод							
кирпич строительный	млн.штук	35	33,2	94,9	30,2	86,3	91,0
ПСА "Бронто"	усл.кирп.						
автомобили бронированные	штук	395	655	165,8	639	161,8	97,6
ККД "АвтоВАЗ"							
столярные изделия	кв.м	2140	1739	81,3	1384,8	64,7	79,6
металлоконструкции	тонн	647	430	66,5	219,3	33,9	51,0
ЗАО Завод строительных материалов							
кирпич керамический	млн.штук	16,5	25,4	153,9	29,5	178,8	116,1
ЗАО Завод железобетонных конструкций							
железобетон	куб.м	24938	23456	94	21027	84,3	89,6
бетон с раствором	куб.м	56016	64203	114,6	69569	124,2	108,4
Центальный район							
АООТ "Синтезкаучук"							
каучук синтетический	тонн	61430	110081	179,2	89996	146,5	81,8
химическое оборудование и запасные части к нему	тыс.руб.	1354	1647	121,6	2864	211,5	173,9
АООТ "Фосфор"							
минеральные удобрения	тыс.тонн	1,662	0,901	87,6	0,4	24,1	44,4
в т.ч. фосфатные	тыс.тонн	1,347	0,745	55,3	0,4	29,7	53,7
щебень	тыс.куб.м	39	29,2	74,9	20,2	51,8	69,2
АОЗТ "Куйбышевазот"							
аммиак синтетический	тыс.тонн	427,1	450	105,4	470,1	110,1	104,5
азотные минеральные удобрения	тыс.тонн	237	250	105,5	258,6	109,1	103,4
химическое оборудование и запасные части к нему	тыс.руб.	1516	1648	108,7	1598,6	105,4	97,0
капролактамы	тонн	72332	67984	121,6	72830	100,7	82,8
АООТ "Волгоцеммаш"							

дробилки	штук	18	12	66,7	24	133,3	200,0
мельницы	штук	3	3	100	0	0,0	0,0
сталь	тонн	24657	25557	103,6	29049	117,8	113,7
АООТ "Трансформатор"							
трансформаторы силовые	тыс.кВА	5041,9	3239,5	64,3	2838,4	56,3	87,6
запчасти к эл.оборудованию	тыс.руб.	1590,1	916	57,6	6612,5	415,9	721,9
АОЗТ Тольяттинский ЖБИ							
конструкции и изделия сборные железобетонные	тыс.куб.м	54	54,3	100,6	39,4	73,0	72,6
АОЗТ ТЭТО							
оборудование технологическое специальное	тыс.руб.	24250	34853	143,7	24457	100,9	70,2
спецтехоснастка	тыс.руб.	4340	1726	39,8	901	20,8	52,2
АОЗТ "ЗБСК"							
бетон	тыс.куб.м	95	54	56,8	31	32,6	57,4
раствор	тыс.куб.м	80	52	65	40	50,0	76,9
Комсомольский район							
АООТ "Азотремаш"							
химическое оборудование и запасные части к нему	тыс.руб.	20913	21822	104,4	12237	58,5	56,1
АООТ "Тольяттиазот"							
аммиак синтетический	тыс.тонн	2120	2040	96,2	1624,2	76,6	79,6
азотные минеральные удобрения	тыс.тонн	326	307	94,2	202,8	62,2	66,1
БАО Опытный завод СММК							
стенные материалы	млн.шт.	6	5,2	86,7	5,7	95,0	109,6
сборный железобетон	тыс. куб.м	62	59,1	95,3	40,7	65,6	68,9
АО "АвтоВАЗагрегат"							
готовые детали и узлы	тыс.руб.	422733	500013	118,9	451784	106,9	90,4
АО "ВАЗинтерсервис"							
комплектующие к автомобилям	тыс.руб.	420557	502745	119,5	491448	116,9	97,8
АО "Ди-оксид"							
углекислота жидкая	тонн	11591	11709	101	15621	134,8	133,4
углекислота твердая	тонн	3425	3734	109	3372	98,5	90,3
Опытно-механический завод							
строительные металлоконструкции	тонн	1506	1532	101,7	803	53,3	52,4
ЗАО Левобережный завод ЖБИ							
сборный железобетон	куб.м	6361	27292	429	73800	1160,2	270,4
Поволжский завод спецкомбикормов							
комбикорма	тонн	6886	5686	82,6	5308	77,1	93,4

**Задолженность основных промышленных предприятий
на 01.01.99 г.**

(млн.руб.)

Наименование показателей	Всего по промышленности	АвтоВАЗ	Тольятти азот	Синтез-каучук	Волго-цем-маш	Фосфор	Трансформатор	Куйбышев-азот	Азот-рем-маш	Авто-ВАЗ-агрегат
Дебиторская задолженность всего	20771,7	18070,7	372,5	755	62,4	174,3	74,5	366,5	24,6	165,4
в том числе :										
задолженность покупателей	12586,4	10242,1	372,5	728	42,6	156,3	52,7	215,2	17,8	133,7
задолженность государственных заказчиков по оплате за поставленные товары, работы и услуги для государственных нужд и по федеральным программам по крупным и средним предприятиям	1,2	-	-	-	-	-	-	-	-	-
Кредиторская задолженность	24916	18721,3	502,3	2798	332,1	718,5	189	415,4	28,9	384,4
в том числе :										
задолженность в бюджет всех уровней	7584,2	6478,9	-	414,7	62,2	173,5	58,1	22,7	-	191,1
из нее :										
задолженность по платежам в федеральный бюджет	3014,4	2491,7	-	186,1	20,2	105,8	26,3	1,2	-	98,2
задолженность по платежам в бюджет субъектов Федерации	4475,2	3987,2	-	228,6	-	67,7	31,8	21,4	-	92,9
Задолженность по платежам в государственные внебюджетные фонды	3671,5	2926,8	-	387,7	85,8	140,4	33,6	0,6	5,6	23,7
Задолженность поставщикам за товары, работы, услуги	12176,6	8372,8	499,4	1803,7	95,2	328,8	45,6	329,7	8,9	168,3
Прибыль	3847,4	3788,8	-20,3	44,6	-12,1	-166,6	-1,8	33,2	7,2	-77,1

**Задолженность основных промышленных предприятий
за 1996 -1998 годы**

(млн. руб.)

Наименование показателей			1997 г. к			1998 г. к
	1996 год *)	1997 год *)	1996 г. в %	1998 год	1996 г. в %	1998 г. к 1997 г. в %
Дебиторская задолженность всего	8897,6	11131	125,1	20771,7	233,5	186,6
в том числе :						
задолженность покупателей	7627,7	9833,2	128,9	12586,4	165,0	128,0
Кредиторская задолженность	18738,2	19735,6	105,3	24916	133,0	126,2
в том числе :						
задолженность в бюджет всех уровней	9958,5	6002,7	60,3	7584,2	76,2	126,3
из нее :						
задолженность по платежам в федеральный бюджет	6828,5	2491,7	36,5	3014,4	44,1	121,0
задолженность по платежам в бюджет субъектов Федерации	3130	3987,2	127,4	4475,2	143,0	112,2
Задолженность по платежам в государственные внебюджетные фонды	2409,4	2926,8	121,5	3671,5	152,4	125,4
Задолженность поставщикам за товары, работы, услуги	6247,2	9522	152,4	12176,6	194,9	127,9
Прибыль	2452	3777	154	3847,4	156,9	101,9

*) с учетом деноминации на 1.01.98 г.

Структура промышленного производства по отраслям

ОТРАСЛИ	1996 г. в % к итогу	1997 г. в % к итогу	Откло- нения	1998 г. в % к итогу	Откло- нения от итогов 1996 г.	Откло- нения от итогов 1997 г.
Объем промышленного производства	100	100		100		
Машиностроение и металлообработка	81,5	81,25	-0,25	81,32	-0,18	0,07
Химическая промышленность	12,4	11,8	-0,6	12,31	-0,09	0,51
Электроэнергетика	2,1	2,7	0,6	2,32	0,21	-0,38
Лесная, деревообрабатывающая, целлюлозно- бумажная	0,04	0,003	-0,037	0	0	0
Производство строительных материалов	0,8	0,8		0,83	0,03	0,03
Легкая	0,07	0,27	0,2	0,13	0,06	-0,14
Пищевая	2,7	2,81	0,11	2,7		-0,11
Мукомольно-крупяная	0,18	0,2	0,02	0,14	-0,04	-0,06
Комбикормовая	0,14	0,11	-0,03	0,17	0,03	0,06
Полиграфическая	0,03	0,03		0,03		
Другие промышленные производства	0,03	0,03		0,05	0,02	0,02

Объемы продукции крупных и средних промышленных предприятий города по отраслям за 1996 - 1998 годы

Наименование отраслей	1996 год *)		1997 год *)		1998 год		
	млн.руб.	индекс физи- ческого объема 1996 г. к 1995 г.в %	млн.руб.	индекс физи- ческого объема 1997 г. к 1996 г.в %	млн.руб.	индекс физи- ческого объема 1998 г. к 1997 г.в %	индекс физи- ческого объема 1998 г. к 1996 г.в %
Объем продукции (работ, услуг) в ценах действовавших в соответствующем году	26903	106,1	30343	111,2	29415	81,8	91
(в сопоставимых ценах 1996 г.(расчетно)	26903		29916		24471		
в том числе по отраслям:							
машиностроение и металлообработка	21932	111,9	24655	111,1	23921	80,8	89,8
химическая	3325	87,3	3581	116,6	3622	82,5	96,2
электроэнергетика	566	90,1	818	116,9	683	100,8	117,8
лесная, деревообрабатывающая, целлюлозно- бумажная	11	58,9	1	9	-	-	-
производство строительных материалов	225	76,7	240	96,2	244	98,6	94,7
легкая	19	56,4	80	147,2	37	80,6	121,1
пищевая	719	102,7	853	96,3	795	91,2	87,8
мукомольно-крупяная	49	57,9	61	124	42	100,2	124,5
комбикормовая	39	47,8	32	84,3	49	144,1	117,9
полиграфическая	9	93,9	11	104,8	8	70,7	73,3
другие промышленные производства	9	90,8	11	122	14	96,7	117,8

*) с учетом деноминации на 1.01.98 г.

Производство потребительских товаров по номенклатуре за 1996 - 1998 годы

Наименование предприятий, изделий	Един. измер.	1996 г.	1997 г.	1997 г. к 1996 г. %	1998 г.	1998 г. к 1997 г. %	1998 г. к 1997 г. %
I. Непродовольственные потребительские товары							
АООТ "Волжский автозавод"							
автомобили	штук	680570	740526	108,8	594522	87,3	80,3
ПСА "Бронто"							
автомобили	штук	395	655	165,8	639	161,8	97,6
АООТ "Фосфор"							
синтетические моющие средства	тонн	9752	9798	100,5	9359	96,0	95,5
АООТ "Волгоцеммаш"							
аппараты отопительные	штук	7538	8617	114,3	10364	137,5	120,3
АООТ "Тольяттиазот"							
кирпич строительный	млн. шт. усл. кирп.	50	52,7	106	20,6	41,2	39,1
плитка керамическая	тыс. кв. м	264	286	108,3	144,8	54,8	50,6
АООТ "Трансформатор"							
воздухоочистители	тыс. шт.	50,9	6,982	13,7	3,748	7,4	53,7
п/п "Современник"							
книги, брошюры	млн. отт.	6,6	7,5	113,6	1,4	21,2	18,7
газеты	млн. экз.	51,2	47,4	92,6	72,7	142,0	153,4
II. Продовольственные товары							
ООО-ТРК "Садко"							
рыбная продукция	тонн	548	805	147	607	110,8	75,4
АО Мясокомбинат Комсомольский							
колбасные изделия	тонн	4088	3366	82,3	2219	54,3	65,9
мясо, включая субпродукты	тонн	2753	1145	41,6	857	31,1	74,8

жиры животные	тонн	130	105	80,8	79	60,8	75,2
АО ПКФ Тольяттинский мясокомбинат							
колбасные изделия	тонн	16336	15815	96,8	14396	88,1	91
консервы мясные	тыс. усл. банок	1701	1783	104,8	2134	125,5	119,7
жиры животные	тонн	188	191	101,6	124	66,0	64,9
хлебобулочные изделия	тонн	548	535	97,6	575	104,9	107,5
АО "Тольятти-молоко"							
масло животное	тонн	722	353	48,9	375	51,9	106,2
цельномолочная продукция	тонн	29274	25587	87,4	22178	75,8	86,7
сыры жирные	тонн	22	43	195,5	52	236,4	120,9
консервы молочные	тыс. усл. банок	21	19	90,5	0	0,0	0
хлебобулочные изделия	тонн	213	53	24,9	4	1,9	7,6
АО "Тольяттинский пищекомбинат"							
консервы всего	тыс. усл. банок	519	230	44,3	174	33,5	75,7
кондитерские изделия	тонн	462	337	72,9	227	49,1	67,4
безалкогольные напитки	тыс. дал	30	26	86,7	61	203,3	234,6
АООТ "Тольяттихлеб"							
хлебобулочные изделия	тонн	16708	15259	91,3	14129	84,6	92,6
кондитерские изделия	тонн	354	417	117,8	529	149,4	126,9
макаронные изделия	тонн	3	1	33,3	0	0,0	0
АООТ "Гада-хлеб"							
хлебобулочные изделия	тонн	8999	8859	98,4	9902	110,0	111,8
кондитерские изделия	тонн	19	36	189,5	290	1526,3	805,6
ОАО "Жито"							
мука	тонн	25508	48534	190,3	49135	192,6	101,2
крупа	тонн	289	182	63	151	52,2	83

АООТ "Росинка"							
безалкогольные напитки	тыс.дал	108	74	68,5	13	12,0	17,6
минеральные воды	т.п./литров	1909	1120	58,7	721	37,8	64,4
АООТ "Тольяттинский"							
минеральные воды	т.п./литров	5567	1569	28,3	959	17,2	61,1
III. Товары легкой промышленности							
АО фабрика "Лидер"							
обувь кожаная	тыс.пар	334	425	127,6	309	92,5	72,7
в т.ч. детская	тыс.пар	40	10	25	8	20,0	80
АОЗТ фирма "Фрок"							
трикотажные изделия	тыс.шт.	16	115	в 7,2 р	128	800,0	111,3
МП "Тольятти трикотажбыт"							
трикотажные изделия	тыс.шт.	7	10	143	12	171,4	120
АОЗТ "Мотор-супер"							
белье постельное	тыс.шт.	4,1	1	24,4	0,1	2,4	10
Предприятие "Арахна"							
костюмы (спецодежда)	тыс.шт.	7	4	57,1	2	28,6	50
рукавицы	тыс.пар	14	10	71,4	61	435,7	в 6 раз
IV. Вино-водочные изделия и пиво							
АООТ "Росинка"							
шампанское	тыс.дал	538	487	90,5	476	88,5	97,4
вино виноградное	тыс.дал	79	65	82,3	49	62,0	75,4
коньяк	тыс.дал	17	29	170,6	36	211,8	124,1
АООТ "Тольяттинский"							
пиво	тыс.дал	1585	1763	111,2	2270	143,2	128,8

ПРОИЗВОДСТВО ПОТРЕБИТЕЛЬСКИХ ТОВАРОВ ПРОМЫШЛЕННЫМИ ПРЕДПРИЯТИЯМИ за 1996 - 1998 годы
млн.руб.

	1996 г.	1997 г.	1997 г. к 1996 г. в %	1998 г.	1998 г. к 1996 г. в %	1998 г. к 1997 г. в %
Производство потребительских товаров всего	26935,8	22716	84,3	22079	82,0	97,2
в том числе:						
непродовольственные товары	26012,5	21800	83,8	21261,5	81,7	97,5
продовольственные товары	774,7	764,5	98,7	651,5	84,1	85,2
товары легкой промышленности	17,4	49	281,6	36,7	210,9	74,9
вино-водочные изделия	131,2	102	77,7	129,3	98,6	126,8

Справочно: объемы учитываются в действующих ценах каждого года с учетом дефляции на 1.01.98 г.

Показатели по труду и заработной плате промышленных предприятий за 1996-1998 годы

Наименование показателей	Един. измер.	1996 г.	1997 г.	1997 г. к 1996 г. %	1998 г.	1998 г. к 1996 г. %	1998 г. к 1997 г. %
Среднесписочная численность работающих	человек	163298	158795	97,2	157177	96,3	99,0
в том числе по районам:							
Автозаводский район	человек	119130	118532	99,5	119306	100,1	100,7
Комсомольский район	человек	15922	14247	89,5	13049	82,0	91,6
Центральный район	человек	28246	26016	92,1	24822	87,9	95,4
Среднемесячная заработная плата на 1-го работающего	на рублей	1629,1	1917	117,7	2207	135,5	115,1
в том числе по районам:							
Автозаводский район	рублей	1869	2144	114,7	2424	129,7	113,1
Комсомольский район	рублей	1257	1603	127,5	1764	140,3	110,0
Центральный район	рублей	826	1050	127,1	1274	154,2	121,3

Структура промышленного производства по формам собственности

Формы собственности	1996 г. в % к итогу	1997 г. в % к итогу	1998 г. в % к итогу
Смешанная Российская собственность (без иностранного участия)	62,9	50	52,5
Частная форма собственности	24,2	39,2	37,3
Федеральная собственность	4,8	3,6	3,4
Муниципальная собственность	6,5	1,8	1,7
Собственность общественных объединений	1,6	1,8	1,7
Смешанная собственность с совместным российским и иностранным участием	0	3,6	3,4

Количество крупных и средних промышленных предприятий , учитываемых тольяттинской статистикой

Формы собственности	1996 г.	1997 г.	1998 г.
Крупные и средние промышленные предприятия всего:	62	56	59
Смешанная Российская собственность (без иностранного участия)	15	28	31
Частная форма собственности	39	22	22
Федеральная собственность	3	2	2
Муниципальная собственность	4	1	1
Собственность общественных объединений	1	1	1
Смешанная собственность с совместным российским и иностранным участием	0	2	2

Ввод в эксплуатацию объектов социально-культурно-бытового назначения

	Ед. изм.	1996 г.	1997 г.	Темп роста 1997г к 1996г	1998 г.	Темп роста 1998г к 1996г	Темп роста 1998г.к 1997г
Ввод в эксплуатацию объектов социально-культурно-бытового назначения - всего :	ед	86	91	105,8	48	55,8	52,7
в том числе:							
Комплекс школа-сад	ед/уч-ся	1/274	-	-	-	-	-
Детский сад 29-ДС-1 (II пусковой комплекс) кв. 16	ед/чел	-	-	-	1/110	-	-
Общеобразовательная школа	ед/уч-ся	1/1688	1/1266	100	1/1260	100	100
Культурно-спортивный блок общеобразовательной школы	ед/кв.м.	-	1/4644	-	-	-	-
Памятник Татищеву В.Н. в Центральной зоне отдыха	ед	-	-	-	1	-	-
Мемориал для погибших при защите отечества	ед/кв.м.	-	-	-	1/755	-	-
Больниц	ед/коек	1/150	-	-	-	-	-
Поликлиник	ед/посещ	-	1/300	-	-	-	-
Психбольница (адм. хоз. Блок)	ед	1	-	-	-	-	-
Административно-хозяйственное здание скорой медицинской помощи	ед/кв.м.	1/1244	-	-	-	-	-
АТС (сдача под монтаж оборудования)	ед	1	-	-	-	-	-
Базовая школа педагогического института	ед/уч-ся	1/1366	-	-	-	-	-
Учебно-лабораторный корпус ТФ Самарского государственного педагогического университета	ед/кв.м.	1/2963	-	-	-	-	-
Участковая ветеринарная лечебница, кв. 18	ед/кв.м.	-	1/1102	-	-	-	-
Первая очередь манежной части универсального спортивного комплекса "Олимп" в Автозаводском районе	ед/кв.м	-	1/8814	-	-	-	-
Магазины	д/кв.м. торг.п	30/12759	24/11836,5	80	23/11999,6	76,7	96
Рестораны	ед/кв.м.	1/497	2/397,3	200	-	-	-
Кафе	ед/кв.м.	2/122	-	-	-	-	-
Столовые	ед/кв.м.	-	2/995,2	-	-	-	-

Корпус 944-03 Делового центра в кв. 3А	ед/кв.м.	-	1/5130	-	-	-	-
Пусковой комплекс корпуса 944-05 Делового центра в кв. 3А	ед/кв.м.	-	1/2295,4	-	-	-	-
Подстанция "Северная" 110/6 кв. - I очередь	объект	-	1	-	-	-	-
Подкачивающая насосная станция ПНС-3 кв. 18	объект	-	1	-	-	-	-
Газорегуляторный пункт (ГРП-2) в Комсомольском р-не	ед/кв.м.	-	1/169,7	-	-	-	-
Экспериментальный пешеходный переход в районе детской многопрофильной больницы в Центральном районе	ед/м.п.	-	1/136,8	-	-	-	-
Завод по переработке твердых бытовых отходов - пусковой комплекс I очереди	кв.м. общ. пл.	-	12874	-	-	-	-
Комплексное здание административного назначения под РОВД Ставропольского района в Центральном районе	ед/кв.м.	-	1/2308,5	-	-	-	-
Двухэтажные спальные корпуса на базе отдыха "Солнечная"	кв.м.	-	871,4	-	-	-	-
Местные диспетчерские пункты №3 в кв. 9 и № 1 ул. Воскресенская 11, Автозаводского р-на	ед/кв.м.	-	2/4923	-	-	-	-
Сети телефонизации в пос. Федоровка Комсомольского района	число абонентов	-	-	-	82	-	-
Автодорога по ул. Высоковольная (восстановление асфальтового покрытия)	ед/м.п.	-	-	-	1/450	-	-
Реконструкция системы теплоснабжения кв. 100	ед/м.п.	-	-	-	1/1070	-	-
Здания административно-бытового назначения	ед	20	24	120	6	30	25
Административно-высотное здание заводууправления АО "АвтоВАЗ"	ед/кв.м	1/42770	-	-	-	-	-
Торгово-остановочные павильоны	ед/кв.м.торг. пл	9/268	5/310,3	55,5	3/132,5	33,3	60
Прочие объекты	ед.	15	18	120	9	50	-

ОБЪЕМЫ ИНВЕСТИЦИЙ В ОСНОВНОЙ КАПИТАЛ

Показатели	Ед. изм	1996г	1997г.	Темп роста 1997г. к 1996г	1998г.	Темп роста 1998г. к 1996г	Темп роста 1998г к 1997г
Индекс-дефлятор		5992	6881		7396		
1. Объемы инвестиций в основной капитал за счет всех источников финансирования							
В действующих ценах каждого года	млн.руб	3302	2582		2824,9		
В сметных ценах 1.01.91г.	млн.руб	551,1	376,3	68	355	64,4	94,3
	в том числе:						
Производственного назначения							
В действующих ценах каждого года	млн.руб	2687,9	2063		2122,7		
В сметных ценах 1.01.91г.	млн.руб	448,6	300,7	67,0	286,7	63,9	95,4
Непроизводственного назначения							
В действующих ценах каждого года	млн.руб	614,1	519		502,2		
В сметных ценах 1.01.91г.	млн.руб	102,5	75,6	73,8	68,3	66,6	90,3
П. Из капиталовложений за счет всех источников финансирования - капитальные вложения за счет:							
Собственных средств предприятий							
В действующих ценах каждого года	млн.руб	2919,2	2238,6		2264,4		
В сметных ценах 1.01.91г.	млн.руб	487,2	326,3	67,0	306,2	62,8	93,8
Средств федерального бюджета							
В действующих ценах каждого года	млн.руб	14,4	24,3		5,2		
В сметных ценах 1.01.91г.	млн.руб	2,4	3,5	147,4	0,7	29,4	19,9
Средств областного бюджета							
В действующих ценах каждого года	млн.руб	12,9	14,6		15,6		
В сметных ценах 1.01.91г.	млн.руб	2,2	2,1	98,2	2,1	98,0	99,8
Средств местного бюджета							
В действующих ценах каждого года	млн.руб	213,7	93,8		78,5		
В сметных ценах 1.01.91г.	млн.руб	35,7	13,7	38,3	10,6	29,8	77,6
Внебюджетных фондов							
В действующих ценах каждого года	млн.руб		5,7		5,2		
В сметных ценах 1.01.91г.	млн.руб		0,8	0,0	0,7		85,2
Других источников							
В действующих ценах каждого года	млн.руб	141,8	210,8		261,2		
В сметных ценах 1.01.91г.	млн.руб	23,7	30,7	129,8	35,3	149,2	114,9

Объемы ввода в эксплуатацию жилья

(тыс. кв. метров)

Наименование	1996 год	1997 год	Темп роста 1997г к 1996г	1998 год	Темп роста 1998г к 1996г	Темп роста 1998 г к 1997г.
Введено в эксплуатацию жилых домов за счет всех источников финансирования - всего:	81,2	148,2	182,5	124,4	153,2	84,1
По федеральному бюджету всего,	-	0,05*	-	8,39*	-	в 168 раз
(Обеспечение жильем участников ликвидации последствий аварии на Чернобыльской АЭС, в первую очередь инвалидов)	-	-	-	0,21*	-	-
Единая программа «Защита населения РФ от воздействия последствий аварии на ЧАЭС»	-	0,05*	-	0,07	-	140
Жилье для военнослужащих, уволенных в запас или отставку и членов их семей	-	-	-	6,16	-	-
Жилье для граждан, нуждающихся в улучшении жилищных условий (по постановлению № 156 от 14.06.96г.)	-	-	-	0,22*	-	-
Жилье для беженцев и вынужденных переселенцев	-	-	-	1,73*	-	-
По областному бюджету	0,88	0,74*	84	1,54*	175	208
из них по программам: - «Ветеран» (обеспечение жильем инвалидов и участников ВОВ, семей погибших военнослужащих)	0,6	-	-	1,2	200	-
Обеспечение жильем участников и инвалидов ликвидации последствий аварии на Чернобыльской АЭС	0,08	0,224	280	0,2	250	89,3
Обеспечение жильем работников бюджетной сферы путем предоставления безвозмездных субсидий и кредитов	0,2	0,514*	257	0,14*	70	27,2
по городскому бюджету- всего:	1,5	5,8*	386	0,09*	60	1,6
из них:						
По городскому жилищному займу	0,67	-	-	-	-	-
По долевого участию в строительстве общежития в кв.73 АО «Трансформатор»	0,82	-	-	-	-	-
За счет средств резервного фонда мэрии города	-	0,23*	-	0,04*	-	17,4
Общежитие для учителей и врачей в кв.3Б	-	5,57	-	-	-	-
в жилом доме 22 мкр.3	-	-	-	0,05	-	-
По индивидуальным застройщикам - всего:	7,4	12,26	165,7	10,14	137,0	82,7
По предприятиям всех форм собственности - всего:	71,4	130,0	182,1	104,56	146,4	80,4
в том числе по заказчикам:						
АО «Тольяттистройзаказчик»	27,9	-	-	16,76	60,1	-

АО «АвтоВАЗ»	23,9	14	58,6	-	-	-
АО «Трансформатор»	3,3	-	-	-	-	-
АО «Куйбышевазот»	5,5	-	-	-	-	-
АО «Монолитстрой»	5,6	6,4	114,3	-	-	-
ТМУ-1 АО «Нефтехиммонтаж»	5,2	-	-	-	-	-
АО «Лада-Дом»	-	47,5	-	54,4	-	114,5
АО ФСК «Экос»	-	3,8	-	11,8	-	в 3,1 раза
АО «Жемчужина России»	-	6,8	-	0,34	-	5
ООО «Центр-Строитель»	-	6,9	-	-	-	-
ТМО ТОО «Экспресс-87»	-	3,7	-	-	-	-
Администрация Комсомольского района	-	2,2	-	-	-	-
АО «Вазжилстрой»	-	6,9	-	-	-	-
АО «Вит»	-	8,7	-	-	-	-
ТОО «УНИ»	-	8	-	-	-	-
АО «Поволжское»	-	6,5	-	-	-	-
ИЧП фирма "ТРАТИС"	-	2	-	-	-	-
ООО СПК "СВС"	-	1,6	-	1,54	-	96
ТОО "Сизгла"	-	-	-	5,13	-	-
Тольяттинский политехнический институт	-	-	-	2,21	-	-
АО "Фосфохим"	-	-	-	4,07	-	-
ТОО "Среда"	-	-	-	2	-	-
ТВВиКСу	-	-	-	4,91	-	-
АО "Пик"	-	-	-	1,4	-	-
Вагонное дело	-	0,5	-	-	-	-
КЭУ Приво	-	4,5	-	-	-	-

Примечание:

1997 г 1998 г

*)Из общего объема жилья приобретено на вторичном рынке:
(тыс. кв. м.)

0,61	0,33
0,33	0,04
0,23	0,04
0,05	0,18
	0,07

Основные показатели перевозок грузов и пассажиров транспортом города в 1998 году.

ПОКАЗАТЕЛИ	Единица измерения	1996 год	1997 год	Темп роста, сниж. 1997 г. к 1996 г., %	1998 год	Темп роста, сниж. 1998г. к 1996 г., %	Темп роста, сниж. 1998г. к 1997 г., %
Объемы перевозок грузов							
Автомобильный транспорт	тыс. тонн	11386	10480	92,2	10165	89,4	97,0
Железнодорожный транспорт	тыс. тонн	2541	2660	104,7	2067	81,3	77,7
Водный транспорт	тыс. тонн	841	607,7	72,3	746,4	88,8	122,8
Объемы перевозок пассажиров							
Автомобильный транспорт - всего:	тыс. чел.	163060,9	160930,6	98,7	157931,0	96,9	98,1
в т.ч. - городской	тыс. чел.	160188,3	159133,8	99,3	156482,4	97,7	98,3
из них дотируемый из городского бюджета	тыс. чел.	111360,1	122273,6	109,8	120824,9	108,5	98,8
- пригородный	тыс. чел.	2471,6	1486,2	60,1	1209,2	48,9	81,4
- междугородный	тыс. чел.	401	310,6	77,5	239,4	59,7	77,1
Электротранспорт	тыс. чел.	65900	71832	109,0	74499,7	113,0	103,7
из них дотируемый из городского бюджета	тыс. чел.	54620	60301	110,4	62256,7	114,0	103,2
Железнодорожный транспорт	тыс. чел.	713	723	101,4	736	103,2	101,8
Водный транспорт	тыс. чел.	194	270	139,2	221,4	114,1	82,0

СЕТЕВЫЕ ПОКАЗАТЕЛИ РАЗВИТИЯ МУНИЦИПАЛЬНЫХ ТРАНСПОРТНЫХ ПРЕДПРИЯТИЙ

ПОКАЗАТЕЛИ	Единица измерения	1996 год	1997 год	Темп роста, сниж. 1997 г. к 1996 г., %	1998 год	Темп роста, сниж. 1998 г. к 1996 г., %	Темп роста, сниж. 1998 г. к 1997 г., %
Количество муниципальных транспортных предприятий	ед.	4	4	100,0	4	100,0	100
Их проектная мощность	машино-мест	1650	1650	100,0	1650	100,0	100
Количество подвижного состава - всего:	ед.	1347	1253	93,0	1226	91,0	97,8
в т.ч. - автобусов	ед.	1116	1026	91,9	1005	90,1	98,0
- троллейбусов	ед.	231	227	98,3	221	95,7	97,4
Количество маршрутов пассажирского транспорта - всего:	ед.	113	105	92,9	103	91,2	98,1
в т.ч. - автобусных	ед.	90	82	91,1	80	88,9	97,6
- троллейбусных	ед.	23	23	100,0	23	100,0	100
Из них маршрутов, дотируемых из городского бюджета - всего:	ед.	54	58	107,4	59	109,3	101,7
в т.ч. - автобусных	ед.	32	36	112,5	37	115,6	102,6
- троллейбусных	ед.	22	22	100,0	22	100,0	100,0
Количество подвижного состава, работающего на городских маршрутах - всего:	ед.	1145	1085	94,8	1044	91,2	96,2
в т.ч. - автобусов	ед.	914	863	94,4	823	90,0	95,4
- троллейбусов	ед.	231	222	96,1	221	95,7	99,6
Поступление нового подвижного состава - всего:	ед.	34	32	94,1	66	194,1	206,3
в т.ч. - автобусов	ед.	31	30	96,8	64	206,5	213,3
- троллейбусов	ед.	3	2	66,7	2	66,7	100,0

Основные показатели развития отрасли "Связь" в 1998 году.

ПОКАЗАТЕЛИ	Единица измерения	1996 год	1997 год	Темп роста, сниж. 1997 г. к 1996 г., %	1998 год	Темп роста, сниж. 1998 г. к 1997 г., %	Темп роста, сниж. 1998 г. к 1996 г., %
Тарифные доходы Городского Узла электросвязи	млн. руб.	145,5	158,7	109,1	166,3	114,3	104,8
В т.ч. объем реализации услуг связи населению	млн. руб.	50,6	63,4	125,3	79,0	156,1	124,6
Наличие телефонных аппаратов, устанавливаемых ГУЭС	тыс. ед.	102,5	106,1	103,5	109,2	106,5	102,9
Из них у населения	тыс. ед.	83,6	87,2	104,3	90,3	108,0	103,6
Наличие таксофонов	ед.	1323	1348	101,9	1380	104,3	102,4
Телеграфный обмен	тыс. шт.	581,7	478,9	82,3	408,6	70,2	85,3
Междугородные телефонные переговоры	млн. шт.	6,4	7,0	109,4	8,4	131,3	120,0
Тарифные доходы Главпочтамта	млн. руб.	30,8	34,4	111,7	40,1	130,2	116,6
В т.ч. объем реализации услуг связи населению	млн. руб.	15,1	17,3	114,6	18,0	119,2	104,0
Отправлено писем	млн. шт.	6,3	7,2	114,3	5,9	93,7	81,9
Отправлено посылок	тыс. шт.	54,5	55,9	102,6	41,0	75,2	73,3
Доставлено газет и журналов	млн. шт.	56,8	56,2	98,9	47,9	84,3	85,2

ОБЩИЙ ОБЪЕМ ТОВАРООБОРОТА ПО г.ТОЛЬЯТИ

	1996 г.	1997 г.	Темпы роста (снижения) в % 1997 г. к 1996 г.		1998 г.	Темпы роста (снижения) в % 1998 г. к 1996 г.		Темпы роста (снижения) в % 1998 г. к 1997 г.	
			в действующих ценах	в сопоставимых ценах		в действующих ценах	в сопоставимых ценах	в действующих ценах	в сопоставимых ценах
ТОРГОВЛЯ									
Общий объем розничного товарооборота (через все каналы реализации)	12041	15912	132.2	112.1	18183	151	99.3	114.3	88.6
в т.ч.:									
- розничный товароборот торговых предприятий	9241	13048	141.2	119.8	15071	163	107.2	115.5	89.6
- товароборот вещевых, смешанных и продовольственных рынков	2801	2864	102.3	96.7	3112	111.1	73	108.7	84.3
ПЛАТНЫЕ УСЛУГИ									
Общий объем реализации платных услуг населению	1462	2711	185.4	131.9	3114	213	143	114.9	108

ОСНОВНЫЕ ПОКАЗАТЕЛИ УРОВНЯ ЖИЗНИ

	Единица измерения	1996 г.	1997 г.	1998 г.	1998 г./ 1997 г., %
Денежные доходы населения (официально учтенные)	млн.руб.	7800	9500	10700	112,6
в т.ч. фонд оплаты труда	млн.руб.	5800	6800	7600	111,7
- покупка товаров и оплата услуг	млн.руб.	7000	14400	16600	115,2
- покупка иностранной валюты и акций	млн.руб.	723,6	654,7	503,7	76,9
- прирост денежных сбережений во вкладах и ценных бумагах	млн.руб.	180	226,3	175,3	77,4
- обязательные платежи и добровольные взносы	млн.руб.	1100	1340	1160,5	86,6
В расчете на душу населения:					
- денежные доходы	руб.	900	1090	1220	111,9
- потребительские расходы	руб.	807	1655	1894	114,4
- обязательные платежи и добровольные взносы	руб.	126	154	132	85,7
- реальные доходы, скорректированные на индекс потребительских цен	руб.	605	940	976	*
В % к предыдущему году	%	104,3	104,4	89,5	*
Средняя заработная плата в экономике города	руб.	1400	1690	1833	108,4
Реальная заработная плата	руб.	941	1457	1466	*
В % к предыдущему году	%	105,1	104	86,7	*
Бюджет прожиточного минимума (на конец года)	руб.	361,4	367,7	802,7	207
Соотношение между среднедушевым доходом и бюджетом прожиточного минимума	раз	2,5	2,8	1,5	*
Среднегодовой индекс инфляции	%	148,7	116,01	125,01	*
Индекс инфляции декабрь к декабрю	%	122,4	112,47	183,21	*

ДИФФЕРЕНЦИАЦИЯ ДОХОДОВ НАСЕЛЕНИЯ

РАСПРЕДЕЛЕНИЕ НАСЕЛЕНИЯ ГОРОДА ТОЛЬЯТТИ ПО РАЗМЕРУ СРЕДНЕДУШЕВОГО ДОХОДА СЛОЖИЛОСЬ В 1998 ГОДУ СЛЕДУЮЩИМ ОБРАЗОМ:

(среднедушевой доход рассчитан только по заработной плате, пенсиям и пособиям)

группы	Дифференциация доходов населения (руб.)	средн. списоч. числ. население (тыс.чел.)	В % к итогу	сред. месяч. Доход по группам (руб.)	годовой доход по группам (гр.5х гр. 3 х 12) млн. руб.	соотношение среднедушевого дохода и БПМ (802,7 руб.) (декабрь)
1 гр.	0	58	7,9	-	-	-
2 гр.	До 200	221,8	30,4	76	202,3	9,4
3 гр.	От 201 - 400	44,6	6,2	254	135,9	31,6
4 гр.	От 401 - 600	80,9	11,1	417	404,8	51,9
5 гр.	От 601 - 800	31,6	4,3	708	268,5	88,2
6 гр.	От 801 - 1000	42,3	5,7	876	444,7	1,1
7 гр.	От 1001 - 1200	19,9	2,7	1073	256,2	1,3
8 гр.	От 1201 - 1400	18,1	2,4	1275	276,9	1,6
10 гр.	От 1401 - 1600	7,8	1,2	1500	140,4	1,9
11 гр.	От 1601 - 1800	16	2,1	1834	313,7	2
12 гр.	От 1801 - 2000	13	1,7	1930	301	2,4
13 гр.	От 2001 - 2200	25	3,5	2100	630	2,6
14 гр.	От 2201 - 2400	100	13,7	2360	2832	2,9
15 гр.	Свыше 2400	51	7	4058	2483,9	5
	Итого :	730	100	992	8690,3	1,24

1 гр. - неработающее население, доходы которого невозможно определить: (занятые домашним хозяйством, и прочее трудоспособное население без определенных занятий).

2 гр. - численность детей и пособия на них, студенты и стипендии, безработные, получающие минимальные пособия.

3 гр. - включает три группы неработающих пенсионеров, доходы которых (пенсии) составляют от 200 тыс.руб. до 300 тыс.руб., безработные граждане, получающие пособия по безработице.

4 гр. - неработающее пенсионеры и граждане, зарегистрированные в центре занятости и получающие пособия.

5 гр. - работающие в организациях, предприятиях и прочих общественных организациях

6 гр. - работающие в системе образования, здравоохранения, культуре и искусстве.

7 гр. - работа в строительстве, транспорте, промышленных предприятиях

8 гр. - работающие в строительстве, коммунальном хозяйстве, на промышленных предприятиях, в торговых предприятиях

9 гр. - работающие на промышленных предприятиях, транспорте, торговле

10-11 гр. - работающие на промышленных предприятиях Автозаводского района, в органах управления

12-13 гр. - работники отдельных предприятий, работающие на ВАЗе

15 гр. - работающие в финансовых органах, кредитно-финансовой системе, отдельные работники ВАЗа и предприниматели, занятые предпринимательской деятельностью и т.д.

ДЕМОГРАФИЯ, ЗАНЯТОСТЬ НАСЕЛЕНИЯ И РЫНОК ТРУДА

п/п	Наименование показателей	Ед-ца измер.	1996 г.	1997 г.	1998 г.	Темпы роста (сниж.) % 1998/1997
ДЕМОГРАФИЯ						
1	Численность населения	тыс. чел.	724,1	728,5	732,5	100,5
	Прирост численности с начала года	тыс. чел.	3	4,4	4	90,9
	в том числе:					
	- естественный прирост	тыс. чел.	-0,1	0,1	0,1	100
	- механический пророст	тыс. чел.	3,1	4,3	3,9	90,6
	- коэффициент рождаемости	промилле	8,9	8,7	8,8	101,1
	- коэффициент смертности	промилле	9	8,5	8,6	101,1
ЗАНЯТОСТЬ НАСЕЛЕНИЯ И РЫНОК ТРУДА						
1	Трудовые ресурсы	тыс. чел.	440	445,4	450	101
	экономически активное население города	тыс. чел.	367	362,7	358,1	98,7
	в т.ч. - занято в экономике города	тыс. чел.	359,6	352,5	345,5	98
	- численность безработных на конец года	тыс. чел.	7,4	10,2	12,6	123,5
	- уровень безработицы к экономически активному населению города	%	2	2,8	3,5	
	Количество безработных на одно вакантное рабочее место	человек	3,4	4,3	6,5	151,1

ОСНОВНЫЕ ПОКАЗАТЕЛИ РАЗВИТИЯ ОБРАЗОВАНИЯ ГОРОДА

Наименование показателя	Единица измерения	1996г.	1997г.	Темп роста, снижен. 1997г. к 1996г. в %	1998г.	Темп роста, снижен. 1998г. к 1997г. в %	Темп роста, снижен. 1998г. к 1997г. в %
1. Общеобразовательные школы - всего	ед.	94	97	103,2	99	105,3	102,1
из них							
- гимназии	ед.	5	5	100	6	120,0	120
- лицей	ед.	9	9	100	9	100,0	100
- школы с углубленным изучением предметов	ед.	18	9	50,0	9	50,0	100
- дет. сад-школа	ед.	7	7	100	7	100,0	100
- кадетский корпус	ед.	0	1		1		100
- муз. акад. гимназия	ед.				1		
2. Численность учащихся в общеобразовательных школах - всего	чел.	100698	101776	101,1	100586	99,9	98,8
из них							
- в гимназиях	чел.	3885	3803	98,4	4058	105,0	106,7
- в лицеях	чел.	8938	8573	95,9	8683	97,1	101,3
- в школах с углубленным изучением предметов	чел.	16036	10128	63,2	9701	60,5	95,8
- в детских садах-школах	чел.	996	972	97,6	936	94,0	96,3
- в кадетском корпусе	чел.	0	292		406		139
- в муз. акад. гимназии	чел.				99		
3. Прием учащихся в:							
первые классы	чел.	10597	9836	92,8	8908	84,1	90,6
-десятые классы	чел.	5534	5867	106	6758	122,1	115,2
4. Выпуск учащихся из:							
девятых классов	чел.	9548	9807	102,7	10863	113,8	110,8
-одиннадцатых классов	чел.	4429	4509	101,8	5075	114,6	112,6
5. Вечерние образовательные школы - всего	ед.	3	3	100,0	3	100,0	100
в них учащихся	чел.	1369	1695	123,8	1830	133,7	108
6. Школы-интернаты - всего	ед.	5	5	100,0	5	100,0	100
в них учащихся	чел.	1045	1056	101,1	1053	100,8	99,7
7. Негосударственные школы - всего	ед.	12	11	91,7	10	83,3	90,9
в них учащихся	чел.	1555	1520	97,7	1436	92,3	94,5
8. Численность учителей в общеобразовательных школах	чел.	6494	6806	104,8	6835	105,3	100,4
9. Обеспеченность учреждениями общего образования	мест на 1 тыс. уч-ся	1114	1126	101,1	1163	104,4	103,3

ОСНОВНЫЕ ПОКАЗАТЕЛИ КУЛЬТУРЫ И ИСКУССТВА

ПОКАЗАТЕЛИ	Единица измерения	1996 г.	1997 г.	Темп роста, сниж. 1997г. к 1996 г., %	1998 г.	Темп роста, сниж. 1998г. к 1997г., %	Темп роста, сниж. 1998г. к 1996г., %
I. Сетевые показатели							
Дворцы культуры - в с е г о	ед.	7	7	100	7	100	100
- в них мест	мест	4250	4250	100	4250	100	100
в том числе: дворцы культуры в муниципальном ведении	ед.	3	3	100	3	100	100
- в них мест	мест	1350	1350	100	1350	100	100
Обеспеченность населения зрительскими местами в учреждениях клубного типа	мест на 1 тыс. жител	5,9	5,9	100	5,8	98	98,3
	в % к нормативу	39,2	39	99,5	38,7	99	98,7
Кинотеатры	ед.	6	5	83,3	5	100	83,3
- в них мест	мест	3890	3100	79,6	3100	100	79,7
Обеспеченность населения зрительскими местами в кинотеатрах	мест на 1 тыс. жителей	5,4	4,3	79,6	4,2	97,7	77,8
	в % к нормативу	45	35,8	79,6	35,8	97,8	79,6
Массовые библиотеки - всего	ед.	53	53	100	53	100	100,0
в том числе в муниципальном ведении	ед.	42	42	100	42	100	100,0
Библиотеки, входящие в Центральную библиотечную систему	ед.	20	20	100	20	100	100,0
в них библиотечный фонд	тыс. экз.	793,6	800,9	100,9	798,7	99,7	100,6
Библиотеки, входящие в Центральную детскую библиотечную систему	ед.	22	22	100	22	100	100,0
в них библиотечный фонд	тыс. экз.	709,3	705,8	99,5	704,7	99,8	99,4
Филармония	ед.	1	1	100	1	100	100,0
Музеи	ед.	1	2	200	2	100	200,0
Обеспеченность города музеями	в % к нормативу	10	20	200	20	100	200,0
Основной фонд экспонатов в нем	тыс. экз.	30,2	30,6	101,3	30,7		101,7
Картинная галерея	ед.	1	1	100	1	100	100,0
Основной фонд экспонатов в ней	тыс. экз.	7,6	7,9	104	8	101	105,3
Фонд историко-культурных памятников	ед.	1	1	100	1	100	100,0
Музейно-выставочный комплекс	ед.	1	1	100	1	100	100,0
Профессиональные театры	ед.	3	3	100	3	100	100,0
в них мест	мест	1250	1250	100	1250	100	100,0

Обеспеченность населения зрительскими местами в профессиональных театрах	мест на 1 тыс. жителей	1,7	1,7	100	1,7	100	100,0
	в % к нормативу	43,2	43	99,5	42,5	98,8	98,4
Парки культуры и отдыха	ед.	5	5	100	5	100	100,0
Обеспеченность населения парками культуры и отдыха	в % к нормативу	100	100	100	100	100	100,0
Количество аттракционов в парках культуры и отдыха и на площади города - всего	ед.	42	42	100	37	88,1	88,1
в том числе: Центрального района	ед.	16	16	100	9	56,3	56,3
Автозаводского района	ед.	20	20	100	23	115	115,0
Комсомольского района	ед.	6	6	100	5	83,3	83,3
Учреждения дополнительного образования - в с е г о	ед.	22	22	100	23	104,5	104,5
Количество учащихся и студентов в них	чел.	7686	7656	99,6	7733	101	100,6
в том числе:							
Музыкальное училище	ед.	1	1	100	1	100	100,0
в нем студентов	чел.	273	276	101,1	276	100	101,1
- Колледж искусств	ед.	1	1	100	1	100	100,0
в нем учащихся	чел.	950	915	96,3	915	100	96,3
- Лицей искусств	ед.	1	1	100	1	100	100,0
в нем учащихся	чел.	1032	1100	106,6	1127	102,5	109,2
- Детские музыкальные школы	ед.	7	7	100	7	100	100,0
в них учащихся	чел.	2640	2562	97,1	2562	100	97,0
- Детские школы искусств	ед.	5	6	120	6	100	120,0
в них учащихся	чел.	1527	1710	112	1753	102,5	114,8
- Детские художественные школы	ед.	3	3	100	3	100	100,0
в них учащихся	чел.	394	394	100	394	100	100,0
- Детская музыкально-хоровая школа	ед.	1	1	100	1	100	100,0
в ней учащихся	чел.	245	245	100	245	100	100,0
- Детская музыкально-художественная школа	ед.	1	1	100	1	100	100,0
в ней учащихся	чел.	303	303	100	280	92,4	92,4
- Детская художественная школа "Керамика"	ед.	1	1	100	1	100	100,0
в ней учащихся	чел.	151	151	100	151	100	100,0
- Детский музыкальный центр	ед.	1	0	0	0	0	0,0
в нем учащихся	чел.	171	0	0	0	0	0,0
- Институт искусств	ед.	0	0	0	1	0	
в нем студентов	чел.	0	0	0	30	0	

II. Мероприятия, проводимые учреждениями культуры.							
Количество культурно-массовых мероприятий - всего	ед.	403	408	101,2	411	100,7	102,0
фестивалей	ед.	10	10	100	11	110	110,0
- массовых праздничных мероприятий	ед.	11	11	100	11	100	100,0
- конкурсов и концертов художественной самодеятельности	ед.	382	387	101,3	389	100,5	101,8
Количество спектаклей, показанных театрами города - всего (с учетом выездных)	ед.	747	837	112	748	89,3	100,1
в том числе:							
- драматическим театром «Колесо»	ед.	251	256	102	286	111,7	113,9
- театром кукол	ед.	296	351	118,6	324	92,3	109,5
- театром юного зрителя «Эксперимент»	ед.	200	230	115	138	60	69,0
Число зрителей, посетивших театры - в с е г о (с учетом выездных)	тыс. чел.	213	173,2	81,3	149,1	86	70,0
в том числе:							
драматическим театром «Колесо»	тыс. чел.	105	113,6	108,2	100	88	95,2
- театром кукол	тыс. чел.	44,5	46,5	104,5	35,8	77	80,4
- театром юного зрителя «Эксперимент»	тыс. чел.	63,5	13,1	20,6	13,3	101,5	20,9
Обновление репертуара в театрах							
Количество новых спектаклей - в с е г о	ед.	12	13	108,3	12	92,3	100,0
в том числе:							
драматическим театром «Колесо»	ед.	4	6	150	6	100	150,0
- театром кукол	ед.	4	3	75	3	100	75,0
- театром юного зрителя «Эксперимент»	ед.	4	4	100	3	75	75,0
Количество мероприятий, проведенных в краеведческом музее - всего	ед.	511	1170	229	1205	103	235,8
в том числе - выставок	ед.	13	28	215	16	57,1	123,1
- лекций, экскурсий и других мероприятий	ед.	551	1142	207	1189	104,1	215,8
Число зрителей, посетивших краеведческий музей	тыс. чел.	100	104,5	104,5	146,4	140,1	146,4
Количество мероприятий, проведенных в картинной галерее - всего	ед.	231	370	160	380	102,7	164,5
в том числе - выставок	ед.	29	27	93	20	74,1	69,0
- экскурсий	ед.	202	131	64,9	133	101,5	65,8
- лекций и других мероприятий	ед.	0	212	0	227	107,1	
Число зрителей, посетивших картинную галерею	тыс. чел.	152	137,3	90,3	75,8	55,2	49,9
Количество концертов, проведенных филармонией - в с е г о	ед.	257	233	90,7	205	88	79,8

в том числе собственным симфоническим и джазовым оркестрами	ед.	40	185	в 4,6 раз	68	36,8	170,0
Число зрителей, посетивших филармонию	тыс. чел.	85,3	31,6	37	37	156,3	43,4
III. Основные показатели Централизованных библиотечных систем города							
Книжный фонд - в с е г о	тыс. экз.	1502,9	1536,7	102,2	1503,4	97,8	100,0
в том числе в детских библиотеках	тыс. экз.	709,3	705,8	71,6	704,7	99,8	99,4
Количество читателей - всего	тыс. чел.	125,5	130,4	103,9	130,9	100,4	104,3
в том числе детей	тыс. чел.	52,6	54,5	103,6	54,3	99,6	103,2
Книговыдача, в том числе	тыс. экз.	2644,3	2718,1	102,8	2718	100	102,8
в детских библиотеках	тыс. экз.	1153,8	1152,4	99,9	1129,6	98	97,9
Количество посещений - всего	тыс. раз	755,8	801,2	106	787,1	98,2	104,1
в том числе в детских библиотеках	тыс. раз	348,4	383,3	104,3	354,5	97,6	101,8
Средняя посещаемость одним читателем - всего	раз	6	5,8	96,7	6,05	104,3	100,8
в том числе в детских библиотеках	раз	6,6	7	106	6,5	92,9	98,5
Средняя читаемость на одного читателя - всего	экз.	21,1	20,6	97,6	20,75	100,7	98,3
в том числе в детских библиотеках	экз.	21,9	21	95,9	20,8	99	95,0
Книгообеспеченность на одного читателя - всего	экз.	12	10,6	88,3	11,85	109,9	97,1
в том числе в детских библиотеках	экз.	13,5	12,9	95,6	12,9	100	95,6

СОЦИАЛЬНО НЕЗАЩИЩЕННЫЕ КАТЕГОРИИ НАСЕЛЕНИЯ ГОРОДА

Наименование показателя	Единица измерения	1996г.	1997г.	Темп роста, снижен. 1997г. к 1996г. в %	1998г.	Темп роста, снижен. 1998г. к 1996г. в %	Темп роста, снижен. 1998 к 1997г. в %
1. Пенсионеры - всего	чел.	126444	131560	104,1	134436	106,3	102,2
в том числе:							
-получающие минимальную пенсию	чел.	13063	13531	103,6	10718	82,1	79,2
-инвалиды- всего	чел.	27193	26466	97,4	26270	96,6	99,2
-участники ВОВ	чел.	7117	5910	83	5267	74	89,1
-участники ликвидации катастрофы на ЧАЭС	чел.	956	1000	104,6	1000	104,6	100
-бывшие несовершеннолетние узники концлагерей	чел.	242	308	127,3	337	139,3	109,4
-реабилитированные и пострадавшие в результате репрессий	чел.	1659	1862	112,2	1962	119,5	106,4
2. Количество человек, получивших различные виды помощи- всего	чел.	34970	36990	105,8	36934	105,6	99,8
в том числе:							
-адресную материальную помощь и горячее питание	чел.	8496	8745	102,9	13315	156,7	152,3
- адресные дотации	чел.	21291	21272	99,9	23130	108,6	108,7
-выплаты компенсаций по проезду на дачных маршрутах	чел.	5183	6973	134,5	489	9,4	7

ОСНОВНЫЕ ПОКАЗАТЕЛИ РАЗВИТИЯ ЗДРАВООХРАНЕНИЯ

ПОКАЗАТЕЛИ	Единица измерения	1996 г.	1997 г.	Темп роста, сниж., 1997 г. к 1996 г., %	1998 г.	Темп роста, сниж. 1998 г. к 1996 г., %	Темп роста, сниж. 1998 г. к 1997 г., %
1. Количество больниц и лечебных стационаров	ед.	12,0	12,0	100,0	12,0	100,0	100,0
2. Количество койк - по проектной мощности	койки	5728,0	5728,0	100,0	5728,0	100,0	100,0
- фактически развернуто	койки	6695,0	6440,0	96,2	5600,0	83,6	87,0
3. Обеспеченность населения больничными койками:							
- по проектной мощности	на 10 тыс. жителей	79,1	79,2	100,1	78,6	99,4	99,2
	в % к нормативу	58,8	58,7	99,8	58,4	99,3	99,5
- фактически развернуто	на 10 тыс. жителей	92,5	89,0	96,2	76,9	83,1	86,4
	в % к нормативу	68,7	66,1	96,2	57,1	83,1	86,4
4. Функционирование койки в стационаре	дни	317,0	314,0	99,1	308,8	97,4	98,3
5. Пролечено больных в стационаре	тыс. чел.	145,4	141,4	97,2	128,3	88,2	90,7
6. Пролечено больных в дневном стационаре	тыс. чел.	3,7	9,0	243,2	10,8	291,9	120,0
7. Количество детских санаториев	ед.	3,0	3,0	100,0	3,0	100,0	100,0
в них мест	мест	550,0	550,0	100,0	550,0	100,0	100,0
8. Оздоровлено детей в детских санаториях	чел.	4832,0	4838,0	100,1	4154,0	86,0	85,9
9. Функционирование койки в детских санаториях	дни	317,5	305,3	96,2	245,0	77,2	80,2
10. Количество мест в Доме ребенка	койки	100,0	100,0	100,0	100,0	100,0	100,0
11. Функционирование койки в Доме ребенка	дни	305,4	317,2	103,9	338,3	110,8	106,7
12. Количество амбулаторно-поликлинических учреждений (с учетом медсанчастей):	ед.	52,0	52,0	100,0	53,0	101,9	101,9
- их проектная мощность	пос./смену	13359,0	13359,0	100,0	14173,0	106,1	106,1
- их фактическая посещаемость	пос./смену	16228,0	15653,0	96,5	16652,0	102,6	106,4

Обеспеченность населения мбулаторно-поликлиническими учреждениями:							
- по проектной мощности	пос./смену на 10 тыс. жителей	184,5	184,5	100,0	194,6	105,5	105,5
	в % к нормативу	101,7	101,5	99,8	107,2	105,5	105,5
- их фактическая посещаемость	пос./смену на 10 тыс. жителей	224,3	239,5	106,8	228,6	101,9	95,4
	в % к нормативу	123,6	132,0	106,8	126,0	101,9	95,4
14.Количество посещений							
- всего	тыс. посещ.	7918,4	8406,0	106,2	8072,9	102,0	96,0
в т. ч. платные	тыс. посещ.	2030,9	581,1	28,6	589,3	29,0	101,4
из них платные зубные	тыс. посещ.	355,7	244,7	68,8	253,3	71,2	103,5
15.Количество вызовов на «Скорой помощи»	тыс. вызовов	191,2	197,7	103,4	200,0	104,6	101,2
16.Численность медработников							
всего	физ. лица	14905,0	15257,0	102,4	15279,0	102,5	100,1
в том числе: - врачи	физ. лица	2915,0	2991,0	102,6	2986,0	102,4	99,8
- средний медперсонал	физ. лица	7335,0	7385,0	100,7	7296,0	99,5	98,8
16. Обеспеченность населения							
- врачами (в том числе зубными)	чел. на 10 тыс. жителей	40,3	41,3	102,5	41,0	101,7	99,3
	в % к нормативу	98,3	100,7	102,4	100,0	101,7	99,3
- средним медперсоналом	чел. на 10 тыс. жителей	101,3	102,0	100,7	100,2	98,9	98,2
	в % к нормативу	88,6	89,2	100,7	87,7	99,0	98,3
ЗАБОЛЕВАЕМОСТЬ НАСЕЛЕНИЯ							
Общая заболеваемость,	случаи на 1 тыс. жителей	1299,2	1451,5	111,7	1364,7	105,0	94,0
в том числе:							
- взрослых	случаи на 1 тыс. жителей	1103,5	1247,8	113,1	1096,4	99,4	87,9
- подростков	случаи на 1 тыс. жителей	1300,1	1593,5	122,6	1582,5	121,7	99,3
- детей	случаи на 1 тыс. жителей	1949,5	2134,6	109,5	2356,3	120,9	110,4

СОЦИАЛЬНО НЕЗАЩИЩЕННЫЕ СЕМЬИ И ДЕТИ

Наименование показателя	Единица измерен.	1996г.	1997г.	Темп роста, снижен. 1997г.к 1996г. в %	1998г.	Темп роста, снижен. 1998г. к 1996г. в%	Темп роста, снижен. 1998г.к 1997г. в%
1.Численность детей-сирот и опекаемых, всего	чел.	1263	1372	108,6	1447	114,6	105,5
из них							
находятся под опекой и в приёмных семьях	чел.	954	1038	108,8	1076	112,8	103,7
- в госучреждениях	чел.	309	334	108	371	120	111,1
2.Численность детей-инвалидов	чел.	2446	2563	104,8	2575	105,3	100,5
3.Число неполных семей	ед.	13333	13524	101,4	13570	101,8	100,3
-в них детей	чел.	16075	16244	101	16284	101,3	100,2
4.Число многодетных семей	ед.	4784	5361	112	5350	111,8	99,8
-в них детей	чел.	18506	20278	109,6	19795	107	97,6
5.Число приёмных семей	ед.	16	20	125	28	175	140
-в них детей	чел.	19	24	126,3	32	168,4	133,3
6. Число родителей, лишённых родительских прав	чел.	135	210	101,4	216	160	102,8

МЕРОПРИЯТИЯ ПО МОЛОДЕЖНОЙ ПОЛИТИКЕ

Наименование мероприятия	Единица измерения	1996 г.	1997 г.	Темп роста, снижения 1997 г. к 1996 г. (%)	1998 г.	Темп роста, снижения 1998 г. к 1996 г. (%)	Темп роста, снижения 1998 г. к 1997 г. (%)
Количество досуговых мероприятий среди молодежи - всего	ед.	33	172	в 5,2 раза	227	в 6,9 раз	132
в том числе:							
- конкурсов, КВН	ед.	7	55	в 7,9 раз	43	в 6,1 раза	78,1
число участников в них	тыс. чел.	7,7	23,2	в 3 раза	16,9	219,5	72,8
- фестивалей	ед.	5	14	в 2,8 раза	25	в 5 раз	178,5
число участников в них	тыс. чел.	4	6,95	173,7	13,8	в 3,5 раза	198,6
- туристских слетов	ед.	7	7	100	7	100	100
число участников в них	тыс. чел.	11,4	13	114	13	114	100
- праздников, вечеров отдыха	ед.	9	70	в 7,8 раз	103	114,4	147,1
число участников в них	тыс. чел.	34,7	43	123,9	32,1	92,5	74,7
- семинаров, конференций	ед.	5	26	в 5,2 раз	50	в 10 раз	192,3
число участников в них	тыс. чел.	2,3	13,8	в 6 раз	2,5	108,7	18,1
Трудоустроено молодежи и подростков - всего	тыс. чел.	14	10,8	77,1	9,4	67,1	87
в том числе подростков	тыс. чел.	12,8	9,7	75,8	8,5	66,4	87,6
Социальные службы:							
юридические службы	консультации	2338	2340	100,1	2600	111,2	111,1
- телефон доверия	консультации	2670	2676	100,2	7950	297,8	297

ОСНОВНЫЕ ПОКАЗАТЕЛИ РАЗВИТИЯ ФИЗКУЛЬТУРЫ И СПОРТА В 1998 ГОДУ

ПОКАЗАТЕЛИ	Единица измерения	1996 год	1997 год	Темп роста, сниж. 1997 г. к 1996 г., %	1998 год	Темп роста, сниж. 1998 г. к 1996 г., %	Темп роста, сниж. 1998 г. к 1997 г., %
Спортивные сооружения - всего:	ед.	642	530	82,6	533	83,0	100,6
Из них муниципальные	ед.	515	518	100,2	518	100,6	100,4
Детско-юношеские спортивные школы	ед.	17	17	100,0	17	100,0	100,0
Из них муниципальные	ед.	8	8	100,0	8	100,0	100,0
В них учащихся	чел.	9300	9390	101,0	9828	105,7	104,7
Из них в муниципальных	чел.	4567	5508	120,6	6550	143,4	118,9
Клубы по спортивным интересам	ед.	26	26	100,0	24	92,3	92,3
В них членов	чел.	1300	1300	100,0	1400	107,7	107,7
Количество занимающихся в секциях и группах физкультурно-оздоровительной направленности	чел.	40554	42119	103,9	43714	107,8	103,8
Число коллективов физкультуры	ед.	140	141	100,7	143	102,1	101,4
Количество детских и подростковых физкультурно-спортивных клубов по месту жительства	ед.	14	14	100,0	14	100,0	100,0
В них занимающихся	чел.	2860	2605	91,1	2605	91,1	100,0
Количество спортивно-массовых и физкультурно-оздоровительных мероприятий	ед.	319	362	113,5	263	82,4	72,7
В них участников	чел.	26700	30420	113,9	35134	131,6	115,5

Объем финансирования инвестиций по разделу "Охрана окружающей среды"

	Ед.изм	1996г.	1997г.	Темп роста 1997г к 1996г	1998г	Темп роста 1998г. к 1996г	Темп роста 1998г. к 1997г
Капитальные вложения,освоенные на природоохранных мероприятиях, за счет всех источников финансирования							
в действующих ценах	тыс.руб.	71 347	85 325,7		73732,4		
в ценах 1.01.91г.	тыс.руб.	11 907	12 436,3	104,4	9969,2	80,2	80,16
Из них за счет средств :							
федерального бюджета	тыс.руб.	-	-	-	-	-	-
областного бюджета							
в действующих ценах	тыс.руб.	1 400	3 997,5		4000		
в ценах 1.01.91г.	тыс.руб.	234	582,6	249	540,8	93	92,8
местного бюджета							
в действующих ценах	тыс.руб.	7 090	11 979,2	168,96	953,7	8,0	
в ценах 1.01.91г.	тыс.руб.	1 183	1 746,0	148	128,9	7	7,4
средств предприятий							
в действующих ценах	тыс.руб.	59 000	64 000	108,47	62856	98,2	
в ценах 1.01.91г.	тыс.руб.	9 846	9 328,1	95	8498,6	91	91
городского экологического фонда							
в действующих ценах	тыс.руб.	3 857	5 349	138,69	5235,2	97,9	
в ценах 1.01.91г.	тыс.руб.	644	779,6	121	707,8	91	91
областного экологического фонда							
в действующих ценах	тыс.руб.	-	-	-	687,5	-	-
в ценах 1.01.91г.	тыс.руб.	-	-	-	93,0	-	-
Объем сброса загрязненных сточных вод	млн.м.куб	198	199,1	101,6	197	98,9	98,9
Объем вредных веществ, выбрасываемых в атмосферный воздух стационарными источниками загрязнения	тыс.тонн	47,4	48,3	101,9	41,4	85,7	85,7

ОСНОВНЫЕ ПОКАЗАТЕЛИ ПРАВОНАРУШЕНИЙ

	1996 год	1997 год	1998 год	Темп роста (снижения) в % по сравнению с 1996 г.	Темп роста (снижения) в % по сравнению с 1997 г.
Зарегистрировано преступлений - всего,	11925	13896	14936	25,2	7,5
из них:					
- убийства с покушениями	151	205	192	27,2	- 6,3
- причинение тяжкого вреда здоровью		134	117		- 12,7
- изнасилования	30	26	49	63,3	88,5
- разбои	182	152	233	28,0	53,3
- грабежи	554	406	542	- 2,2	33,5
- преступления, связанные с незаконным оборотом наркотических средств	1220	3762	2828	131,8	- 24,8
- преступления в сфере экономики	596	651	874	46,6	34,3
- кражи - всего,	4588	3631	3953	-13,8	8,9
из них:					
- автомашин	631	567	355	-43,7	- 37,4
- кражи из квартир	1056	844	1035	-2,0	22,6
- угоны автомашин	105	124	121	15,2	- 2,4
- мошенничество	205	285	368	79,5	29,1
- вымогательство	233	97	123	-47,2	26,8
- хулиганство	1364	1037	1189	-12,8	14,7
- поджоги	16	8	16	-	100,0
- взяточничество	27	36	39	44,4	8,3
- незаконное хранение оружия	291	258	215	- 26,1	-16,7
- ДТП	282	220	245	-13,1	11,4

ОСНОВНЫЕ ПОКАЗАТЕЛИ РАЗВИТИЯ ЖИЛИЩНО-КОММУНАЛЬНОГО ХОЗЯЙСТВА

наименование показателей	Единица измерения	Г О Д Ы		Темп роста 1997г к 1996г	1998г	Темп роста 1998 г к 1996г	Темп роста 1998 г к 1997г
		1996г	1997г				
1	2	3	4	5	6	7	8
ТЕПЛОСНАБЖЕНИЕ							
Производство тепла - всего	тыс.Гкал	6942,53	6865,48	98,9%	7152,1	103,0%	104,2%
в том числе:							
отпущено населению	тыс.Гкал	4094,5	4096,5	100,0%	4221,6	103,1%	103,1%
Производство тепла на душу населения	Гкал/год	5,67	5,68	100,2%	5,76	101,8%	101,4%
Протяженность тепловых сетей	км	537,4	540,3	100,5%	541,4	100,7%	100,2%
ВОДОСНАБЖЕНИЕ							
1. Отпуск воды всем потребителям на коммунально-бытовые нужды	тыс.м3 в год	106025,5	102990,4	97,1%	103283,9	97,4%	100,3%
в том числе:							
отпущено населению	тыс.м3 в год	80312,7	78936,3	98,3%	79610,9	99,1%	100,9%
2. Отпуск воды питьевого качества на душу населения	м3/год	111	108,9	98,1%	108,7	97,9%	99,8%
3. Одиночная протяженность водопроводов (магистральная)	км	369,3	367,9	102,4%	369,9	103,0%	100,5%
ЭЛЕКТРОСНАБЖЕНИЕ							
1. Протяженность воздушных и кабельных сетей освещения	км	2770,6	2797,8	101%	2797,8	101,0%	100,0%
2. Протяженность сетей наружного освещения	км	928,6	937,7	101%	937,7	101,0%	100,0%
3. Отпуск электроэнергии - всего	тыс.квт/час	1097680,9	1128876	102,8%	1181742	107,7%	104,7%
в том числе:							
населению	тыс.квт/час	611170,5	533502,6	87,3%	642492	105,1%	120,4%
4. Отпуск электроэнергии на душу населения	квт/час	844,7	736	87,1%	877	103,8%	119,2%

ЖИЛИЩНОЕ ХОЗЯЙСТВО							
1. Общая площадь жилого фонда по городу	тыс.м2	12378,4	12650,3	102,2%	12774,7	103,2%	101,0%
в том числе:							
жилая площадь	тыс.м2	7798	7969	102,2%	8069	103,5%	101,3%
2. Общая площадь муниципального жилого фонда	тыс.м2	10950	10951,8	100,0%	11027,3	100,7%	100,7%
в том числе :							
жилая площадь	тыс.м2	6878	6880	100,0%	6927,4	100,7%	100,7%
3. Средняя обеспеченность населения общей площадью жилых домов	м2 на 1 человека на конец года	17,1	17,4	101,8%	17,5	102,3%	100,6%
4. Общая протяженность дорог	км	559,9	559,9	100%	559,9	100,0%	100,0%
в том числе:							
с твердым покрытием	км	484,9	484,9	100%	484,9	100,0%	100,0%
5. Общая площадь дорог	тыс.м2	7407,2	7407,2	100%	7407,2	100,0%	100,0%
6. Капитальный ремонт дорог	тыс.м2	281,2	30,55	11%	20,7	7,4%	67,8%
7. Капитальный ремонт озеленения:							
посадка крупномерных деревьев	штук	455	361	79,3%			
устройство газонов и цветников	м2	169665	71719	42,3%			

ВЫПОЛНЕНИЕ ПРОГРАММЫ ПЕРЕКЛАДКИ ТЕПЛОВЫХ СЕТЕЙ ПО г.ТОЛЬЯТТИ

за 1996-1998 годы

Наименование	Единица измерения	1996 год	1997 год	Темп роста % 1997г к 1996г	1998 год	Темп роста % 1998г к 1996г	Темп роста % 1998г к 1997г
1	2	3	4	6	5	7	8
I. Переложено тепловых сетей по городу - всего	метр	23630	20292	86%	19272	82%	95%
в том числе:							
- магистральных	метр	4325	5026	116%	3681	85%	73%
- внутриквартальных	метр	19305	15266	79%	15591	81%	102%
II. Переложено тепловых сетей по районам							
2.1. Автозаводский район							
- всего сетей, в т.ч.	метр	10173	8466	83%	7292	72%	86%
- магистральных	метр	2440	2139	88%	753	31%	35%
- внутриквартальных	метр	7733	6327	82%	6539	85%	103%
2.2. Центральный район							
- всего сетей, в т.ч.	метр	11340	6173	54%	7570	67%	123%
- магистральных	метр	585	135	23%	60	10%	44%
- внутриквартальных	метр	19755	6038	31%	7510	38%	124%
2.3. Комсомольский район							
- всего сетей, в т.ч.	метр	2117	5653	267%	4410	208%	78%
- магистральных	метр	1300	2752	212%	2868	221%	104%
- внутриквартальных	метр	817	2901	355%	1542	189%	53%

КАПИТАЛЬНЫЙ РЕМОНТ ЖИЛОГО ФОНДА ПО ГОРОДУ ТОЛЬЯТТИ

	Единица измерения	1996г	1997г	%1997г к 1996г	1998г	%1998г к 1996г	%1998г к 1997г
1	2	3	4	5	6	7	8
1. Ремонт кровли - всего	тыс.м2	148,4	129,8	87%	98,1	65%	74%
в т.ч.:							
- Автозаводский р-н	тыс.м2	44,4	60,3	136%	48,8	110%	81%
- Центральный район	тыс.м2	75,1	46,2	62%	24,78	33%	54%
- Комсомольский р-н	тыс.м2	28,9	23,3	81%	22,5	78%	97%
2. Ремонт панельных швов - всего	тыс.п.м.	15,7	23,8	152%	17,96	114%	75%
в т.ч.:							
- Автозаводский р-н	тыс.п.м.	3,2					
- Центральный район	тыс.п.м.	12,5	23,8	190%	17,96	144%	75%
- Комсомольский р-н	тыс.п.м.						
3. Ремонт жилой площади	тыс.м2	50,7	44,5	88%	12,96	26%	29%
в т.ч.:							
- Автозаводский р-н	тыс.м2	0,9	1,9	211%	0,7	78%	37%
- Центральный район	тыс.м2	49,8	42,6	86%	12,26	25%	29%
- Комсомольский р-н	тыс.м2						
4. Замена сантехнического оборудования - всего	тыс.п.м.	74,8	61,5	82%	60,7	81%	99%
в т.ч.:							
- Автозаводский р-н	тыс.п.м.	33,5	46,9	140%	45,5	136%	97%
- Центральный район	тыс.п.м.	18,2					
- Комсомольский р-н	тыс.п.м.	23,1	14,6	63%	15,2	66%	104%

Председатель городской Думы

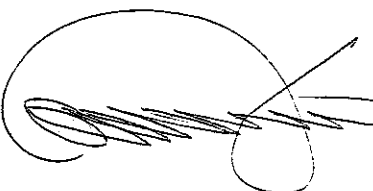

А.Н.Дроботов